時報

EASTERN TIMES.

今天四大張售大洋三分

時報 三千六百三十八號
中華民國三年八月十日
舊歷甲寅年六月十九日

○○新驚鴻影出版預告○○

本報因十週年紀念大典自四月一日起至七月三十一日止凡訂閱本報全年者隨報奉送新驚鴻影一巨冊嗣因此冊搜集影片製版印刷手續極爲繁重現已將近齊全待編次裝訂預計八月十五日左右即可出版凡已訂報諸君屆時自當一一寄奉恐勞盼望先此預告 本館謹啓

粵東水災謝賑游覽會預告

[illegible]

助賑收條爲入場券不收遊資

凡各界諸助賑敝省水災收條者幸勿遺失

上海廣肇公所 潮州會館 謹代粵省災民百拜鳴謝

肺癆病專書

癆蟲戰爭記每部四角○肺癆病救濟法每大洋六角○肺癆預防法每部五角○肺癆病之一夕談每部三角○新撰肺癆講義每部七角○ 總發行所上海靜安寺路三十九號丁福保醫生寓內

痢疾專書

赤痢實驗談每部四角○赤痢新論每部四角○近世內科全書每部大洋四元○痢疾詳論○ 總發行所上海靜安寺路三十九號丁福保醫生寓內

私立上海法政商業專門學校招考本科生

本校定九月一號招考法律科政治經濟科商業本科第一年級生各一班凡有教育部認可同性質學校本科轉學証書及預科畢業証書者均可先期來校報名詳章到北四川路北橫浜橋 本校取閱

南洋女子師範學校招生

學級 文學科 數學科 本科 預科 小學科

考期 八月十號起至九月十號止 九月一號開學

上海西門外白雲觀南首 校長涂銘之白

知事必讀下編準期出版

本書下編準陽歷八月十四號出版全書廿四冊洋五元四角零售每編一元八角欲知本書內容特色請閱新聞報第四張并書錄下幅可也 上海四馬路中市 國華書局謹啟

◎預約陰歷六月底截止◎

◎全書二十四冊定價五元◎

◎預約半價二元五角◎

◎愛讀諸君◎

◎幸速購取◎

康有為梁啟超文集合刻

奉贈樣本

發行所上海英界寧波路中旺弄百九十五號 共和編譯局

寄售處各省大書坊

上海四馬路巡捕房東首 中外輿圖局 創辦廣告

童世亨啟事

輿圖一門爲用最廣而與時局變遷尤有莫大之關係起視中國則劃道改縣紛更不一起視世界則土巴血戰國界屢易可謂極地圖上之大變更矣而起視政商學界向無一幅新圖可資考證書局林立又未聞有創辦圖局以開風氣之先者此輿圖之所以多無進步也本局有鑒於此爰請專家編製各種教科地圖參考新圖及旅行軍用地圖以應當世之急需搜羅宏富調查新確雕工精細彩色鮮明爲從來所未有海內君子幸留意焉

撰著 中國形勢一覽圖附說 一冊定價一元三角

世界形勢一覽圖附說 一冊定價一元

中國形勢暗射圖 一套定價四角 及將近出版之 歷代疆域形勢一覽圖附說 一冊定價

中華民國分道新圖 一大張定價洋六角

七省沿海形勝全圖 五大張定價三元 現均歸中外輿圖局總發行 欲購者請逕向該局可也

招商局新銘快輪准陰歷六月十九晚開往烟台天津

本輪賬房啟

欲抵押房產地皮者鑒

本公司能貸款至一百萬兩之多如有上等房產地皮以作抵押品者請駕臨大馬路三十九號中國營業地產公司面議可也

(中華郵政局特准掛號立券之郵件)

(明治三十八年一月十三日第三種郵便物認可)

教育部審定 完全 無比廉價之共和國教科書

初等科 高等科 每半年一角六分 二分六釐

●初等小學校用●

書名	冊數	定價	對折
共和國教科書新修身	八冊	每冊定價六分	對折三分
共和國教科書新國文	八冊	每冊定價一角	對折五分
共和國教科書新算術	八冊	每冊定價六分	對折三分

●高等小學校用●

書名	冊數	定價	對折
共和國教科書新修身	八冊	每冊定價六分	對折三分
共和國教科書新國文	八冊	每冊定價一角	對折五分
共和國教科書新歷史	八冊	每冊定價六分	對折三分
共和國教科書新地理	八冊	每冊定價六分	對折三分
共和國教科書新算術	八冊	每冊定價六分	對折三分
共和國教科書新理科	八冊	每冊定價六分	對折三分

上列各書定價本廉茲值本館收回外股之紀念凡購書五角●贈券一角則尤爲廉之又廉惟期限以陽歷九月四日爲止尚祈注意●

上列各書分春季秋季兩種可以任便擇用●此外教授法及圖書●唱歌●體操●手工等并其他小學用書一體贈券實可爲教育普及之助●

商務印書館啟

教育部最近審定

文明書局最新出版中學校及師範學校教科用書

書名	編者	定價
中學植物學教科書	華文祺編	一元一角
中學動物學教科書	錢承駒編	一元一角
中學生理衛生教科書	華申祺編	八角
中學礦物學教科書	董瑞椿編	八角
中學物理學教科書	余嚴編	一元二角
中學化學教科書	虞和欽編	一元
中學通用化學教科書		七角
普通植物學教科書	錢承駒編	八角
普通物理學教科書	同上	七角
普通化學教科書	同上	六角
最新博物示教	同上	六角
理科綱要	同上	一元二角

上列各書皆經教育部審定並蒙批詞獎飾 此外最新出版中學師範學校教科書已經教育部審定者尚有多種如中學修身 華龍著 中學作文 俞國論著 中華歷史 章嶔著 中學中華地理 張國維著 中學數學平面三角法 葛祖蘭著 中學師範平面三角法 孫祝耆著 中學幾何畫 張廷金著 普通博物 華文祺著 最新化學 王季烈著 最新理化示教 王季烈著 師範論理學 韓述祖著 等皆內容精審材料適當別具特色之善本

總發行所上海棋盤街

商務印書館發行

學生界空前大雜誌

學生

第一卷第一號

本館創辦學生雜誌●意在交換學生智識●補助學校教授●承教育界不棄●紛紛投稿●感幸無既●茲第一期已出版●要目列下●學生解●學生之諍友●論青年求學當先確定宗旨●說史學●用腦之方法●有脊動物國之大會議●代數學問題演草●三角法與代數學公式之變換●教育小說模範兒童●學校劇本林肯●此外如論說●學藝●修養●學校狀況●文苑等●選錄學生佳著復數十篇●通訊問答及記載均甚切要●插畫十餘幅●洋裝一巨冊●零售一角●預定全年十二冊一元●外加郵費一角二分

上海甲種商業學校 附設預科 本科 小學 招生廣告

本校定八月十五日（六月廿五日）上午九時[illegible]

此書曾在報按日登載

[illegible]

商務印書館出版
小學教員講習所必用之書

教育部前令各省參照師範學校章程特設小學教員講習所茲復通令從速籌辦其辦法分一年二年兩類畢業後得充小學教員并擔任校外教育之用是此項講習所教科用書急宜注意茲將本館出版各書最適於講習者列目如左

◎二年畢業用書

修身講義	二角
倫理學大意講義	二角
教育學講義	三角
教育史講義	四角
論理學講義	四角
心理學講義	三角
教授法講義	四角
管理法講義	[illegible]
國文典	六角
中國歷史講義	八角
東西洋歷史講義	四角半
中國地理講義	五角
外國地理講義	四角
數學講義	六角
博物學初步講義	五角
理化學初步講義	四角半
生理學講義	三角
植物學講義	三角
動物學講義	三角
礦物學講義	三角
物理學講義	四角半
化學講義	五角
體操講義	八角

◎一年畢業用書

倫理學教科書	三角
教育學	二角
教育史	二角半
論理學	一角半
心理學	二角半
各科教授法	二角
學校管理法	二角
學校衛生學	三角
中國文典	二角半
算術	三角
植物學	三角
動物學	二角半
初等礦物界	三角
生理衛生學	一角半
初等物理學	二角
化學	三角
體操講義	八角

以上各書教材豐富程度適合不特適用於講習所即未入講習所而欲應檢定教員之試驗者亦足廣此自修亦足廣學識資練習為預備試驗地步至現充小學教員者得此以供參考亦足為實習之助

川漢鐵路宜夔工程局招標廣告

本路現擬招標宜昌建造磚房十所其下房及廚房須與正宅分開標函可寄宅宜昌川漢鐵路宜夔工程局投標期限以登報之日起至陽曆八月二十九日上午十鐘截止凡願閱圖樣說明書者各備洋十元繳至本局總工程司挪取可也其繳存洋十元於送回圖樣時當即交還特此廣告

上海中華書局出版
教育部審定
春季始業
新編中華小學教科書

每年兩冊 五折發售

教育部新章各學校一律秋季始業惟社會習慣一時未能驟更如暑假後仍有招生者若用本局春季始業新編本最為適宜各科均遵小學校教則編輯注重實用主義修身國文多採經訓於部章極為吻合各科教授書一律出全

◎	新編中華初小修身	八冊 每冊折售	三分
◎	新編中華初小國文	八冊 每冊折售	五分
◎	新編中華初小算術	八冊 每冊折售	五分
◎	新編中華高小修身	六冊 每冊折售	三分
●	新編中華高小國文	六冊 每冊折售	五分
○	新編中華高小算術	六冊 每冊折售	四分
●	新編中華高小歷史	六冊 每冊折售	四分
○	新編中華高小地理	六冊 每冊折售	四分
◎	新編中華高小理科	六冊 每冊折售	四分

注意
審定公布者以◎為記
已送覆審者以○為記
已送審定者以●為記

編輯者
范源廉 陸費逵 章嶔 史禮綬 沈頤 劉傳厚 顧樹森 丁錫華 戴克敦 楊喆 徐增 沈煦

大贈品

自陽歷七月二十五日起至九月二十四日止凡購本局出版小學中學師範講習教科書及其他各書滿實洋一元贈書券四角滿實洋五角贈書券二角預約雜誌及儀器文具等滿實洋一元贈書券二角滿實洋五角贈書券一角持有贈券一年內可任取本局出版書籍

上海商務印書館特設 成績陳列室謹啓

本館現於棋盤街發行所內設立**成績陳列室**凡本館出版各種教科書一切中西圖書以及本館自製之儀器標本模型印刷機器幻燈影片等無不陳列齊備藉供各界之鑒閱諸君子遊覽所經儘可入內觀覽隨時指教本館并派有館員在內**招待**謹備**香茗**聊佐雅談諸君子如有所詢問并可向該招待員詳詢特此佈聞伏希公鑒

吳淞中國公學招考中學

本校准於陽歷八月二十日招考中學新生凡有志學者望先期携帶保証金二元赴上海靜安寺路寰球中國學生會報名限自陽曆七月二十日起至八月十五日止并携本人照片可往報名處取閱

程度 高等小學畢業　考期 八月十二日(即陰歷六月二十一日)　報名處 蘇州城內草橋南堍

本校開學文憑照片(開學)九月一日(即陰曆七月十二日)

(學額)醫科一百名[illegible]四十名(畢業)[illegible]

江蘇省立第二中學校續招一年生廣告

[illegible]

浙路股款清算處廣告

本處各項廣告自後專登杭州全浙公報上海時事新報北京北京日報漢口中西日報廣東七十二行商報請股東注意

中國體操學校自八月十五日起每日上午隨到隨考

九月十日開學　上海新西門外本校啓

中國女子體操學校自八月二十日起每日[illegible]

浙江公立[illegible]

江蘇省教育會通告

本會成立已屆十年茲經幹事會議決擇於八月二十三日(即陰歷七月初三日)下午在本會會所開成立十年紀念會凡本會會員屆時務祈惠臨共表慶忱不另函達即希公鑒

清理滬關公款處遵部令招商投標變賣房產廣告

查本處押件內有坐落在新閘對岸關棧房隔壁土名劉家嘴計出浦英册四百八十八號又八百十八號道契地七十畝九分一厘五毫此外尚有灘又地上洋房十二宅大洋房一宅洋棧房一宅號房三十六宅街樓房七十一幢平房一百零五間馬路碼頭俱全內惟街樓房平房及空地有包租人承攬另有包租年限合同併租隨今以規銀五十四萬六千兩為投標價格**又有坐落在楊樹浦路**英册九百二十四號實地三畝連地上洋房一宅平房五間今以規銀四萬兩為投標價格有願購上項產業者請封標函向上海三馬路中國銀行三層樓上本處投遞茲定於八月一號起八月十號止即陰歷六月十一日起二十日止為投標日期每日上午十時起至下午四時止即以八月十一號陰曆六月二十一日下午四時為投標截止之期定八月十二號即陰曆六月二十二日下午兩點鐘在本處當眾開標屆時投標及格者應先備定銀十成之一繳本處再行訂期銀產兩交如標不及格則允與否由本處請部示核奪用先聲明特此佈告

中學師範教科書
科學會出版

中學適用	算術教科書	陳文對折	六角五分
查理斯密	小代數學	陳文折	七角五分
溫特渥斯	平面幾何學	馬君武	一元二角
溫特渥斯	立體幾何學	馬君武	一元
中等教育	幾何學教科書 平面之部	何崇禮	一元
中等教育	幾何學教科書 立體之部	何崇禮	五角
圖學教育	平面幾何畫法	何錫驎	九角
中等教科	平面三角法	陳文	六角
中等教科	新式物理學	陳文	一元八角
普通教育	植物學教科書	曾彥	五角
普通教育	動物學教科書	曾彥	六角
普通教育	生理衛生學	曾彥	六角
中等教科	植物學	李天佐	一元五角
中等教科	動物學	秦嗣宗	一元
中等教科	礦物學	陳用光	六角
中等教科	生理衛生學	陳用光	九角
倫孫氏	中等化學教科書	馬君武	一元二角
德國克德士	礦物學	馬君武	一元二角
美國胡奇	生理衛生學	羅慶堂	一元二角
	最新動物學	唐英	七角
中等歷史教科書	本國之部	趙懿年	八角
	東西洋之部	趙懿年	八角
中學教科書	中國地理	梁成章	一元二角
普通教育	文學教科書	曾彥	一元

總發行所 上海四馬路東首

文明書局奉贈最新出版圖書目錄

本局新編秋季始業用初等小學高等小學教科書教授書並中學師範學校教科書茲已完全出版陸續呈經教育部審定內容新穎州具特色倘蒙索閱標本請書明校長姓名並加蓋學校圖章附郵票二分當即寄贈以備采擇　上海棋盤街文明書局啓

宗旨正確 材料豐富 體裁新穎 圖畫美備 適合部定教則 發揚實用主義

▲總發行所 上海棋盤街

文明書局最新出版秋季始業小學教科書

◎初等小學校用書

教育部審定 新修身教科書	張景良編	各十冊	每冊四分 六分
教育部審定 新國文教科書	張景良編	各二十冊	每冊八分 六分
教育部審定 新國文教授書	丁寶書 俞復編	各二十冊	每冊七分 九分
教育部審定 新算術教授書	張景良 倪鑑編	二十冊	每冊六分 一角五分
教育部審定 新手工教科書	華襄治編	全四冊	每冊一角二分
教育部審定 新畫帖教科書	丁寶書編	各四冊	每冊六分 六分

◎高等小學校用書

教育部審定 新修身教科書	張景良編	全六冊	第一三五冊各三分 第二四六冊各四分
教育部審定 新修身教授書全		上冊全六	第一三五冊各五分 第二四六冊各七分
教育部審定 新國文教科書	張景良編	全六冊	第一三五冊各六分 第二四六冊各九分
教育部審定 新國文教授書全		上冊全六	第一三五冊各九分 第二四六冊各一角一分
教育部審定 新算術教科書	倪文奎編	全六冊	第一三五冊各八分 第二四六冊各一角二分
教育部審定 新算術教授書全		上冊全六	第二四六冊各一角二分
教育部審定 新歷史教科書	丁寶書 張景良編	全六冊	第一三五冊各四分 第二四六冊各五分
教育部審定 新歷史教授書全		上冊全六	第一三五冊各六分 第二四六冊各七分
教育部審定 新地理教科書	姚明輝編	全六冊	第一三五冊各四分 第二四六冊各五分
教育部審定 新地理教授書全		上冊全六	第一三五冊各六分 第二四六冊各七分
教育部審定 新地理教科書	張相文編	全三冊	每冊一角
教育部審定 新理科教科書	顧田琩編	全六冊	第一三五冊各五分 第二四六冊各七分
教育部審定 新理科教授書全		上冊全六	第一三五冊各八分 第二四六冊各一角四分
教育部審定 新理科教科書	錢承駒編	全六冊	第一三五冊各四分 第二四六冊各七分
教育部審定 新理科教授書全		上冊全六	第一三五冊各九分 第二四六冊各一角四分
教育部審定 毛筆新畫帖	丁寶書編	全六冊	第一三五冊各七分 第二四六冊各一角
教育部審定 新農業教科書	孔慶萊編	全四冊	第一三冊各五分 第二四冊各七分
教育部審定 新農業教授書全		上冊全四	第一三冊各八分 第二四冊各一角四分
教育部審定 英語讀本	張渭編	全二冊	每冊一角

▲以上各書一律以實價計算▼

吳淞中國公學招考中學

本校准於陽歷八月二十日招考中學新生凡有志來學者望先期携帶保証金[illegible]至上海靜安寺路[illegible]中國公學生會報名報名期自陽曆七月二十日起至八月十五日止詳細章程可往報名處取閱

江蘇省立第二中學校續招一年生廣告

程度 高等小學畢業 考期 八月十二日（即陰歷六月二十一日） 報名處 蘇州城內草橋南堍 本校隨帶文憑照片（開學）九月一日（即陰曆七月十二日）

浙江公立醫藥專門學校續招新生

（學額）醫科一百名藥科四十名（學業）醫科四年藥科三年（資格）中學校畢業或與中學校畢業有同等程度者（試驗科目）國文英文（或德文）物理化學數學體格檢查（報名期）八月念一日起念九止（試驗日）八月三十日起（試場）杭州衆安橋河下本校（報名）報名時須塡入學願書撿驗文憑或証書並隨繳受驗費二元及最近脫帽四寸照片考否概不發還

浙路股款清算處廣告

本處各報廣告自後專登杭州全浙公報上海時事新報北京日報漢口中西日報廣東七十二行商報請股東注意

中國體操學校自八月十五日起每日上午隨到隨考 九月十號開學 上海新西門外本校啟

中國女子體操學校自八月二十日起每日上午隨到隨考 八月三十號開學 上海西門白雲觀南本校啟

大同學院招考

程度 以具有中學畢業[illegible]相當之程度為合格不及者須補習 學費 寄宿六十元半膳四十二元通學三十元 報考 陽歷七月十三日起每日上午到本院新舍報考 開學 陽歷九月三日 附告 本院新建院舍現已落成于七月十日遷入[illegible]後透信及報考均往上海滬杭車站北首本院新舍 可先期索閱章程 院長胡敦復啓

社說

予之中立觀 （挈瓶）

與奧塞既宣戰於多惱河若俄若德若法亦舉一切雍愉懌悅教槃修睦之表徵拉雜摧燒之交相攻不能以一時休英以海軍之競爭夙懷不慊於德且與俄若法有協約在其賦同仇唱從軍之樂也直旦暮間事耳意於奧之括波赫二州自廓其版圖雖嘗不快於心然受同盟條約之牽牽固不能終始不即於戎然則守中立無預於兵戈之禍頓指世界望國之中蓋寥寥其無幾矣而我乃尤有異法則有廣州灣也德則有青島也英則於南有香港于北有威海衛也置子在腹息息有可被兵之勢嚮歐初問非我之土地而已其人民又因非我之人民宜我大夫皇皇然慮禍之將及我而亟以中立議徵同意於諸交戰國之間焉顧吾以為中立其常也慮禍之及而中立我大夫無乃為過乎夫世界今日莫强之望國於此役能守中立無預於兵戈之禍者唯美也耳亞東之日本或者以與英同盟故亦舉其國陷于戰爭之漩渦不能自拔我大夫以是遂抱無涯之戚乎雖然宜有辨

無問交戰國之為誰何其決不能廣徵陸師相攻守於我負輿之上苟有戰將獨任夫海軍是宜夫人能知之矣顧以英論其海軍之主力必與德相持於北海後為俄法攻師之助以法論其海軍亦必示威於地中海之中脅義不敢輕以兵袒奧而攻塞又藉以固其圉密其防也德若義之勢正與英法同猶有餘則必要英饋糧運輸之道制之使弗持久皆非能越萬里爭勝負於太平洋之濱也然則法不能攻德之青島德不能攻法之廣州灣又南攻英之香港北攻英之威海衛而唯于其地作自衛之計固無待煩言而解矣意者日本以與英同盟故亦舉其國陷於戰爭之漩渦不能自拔乎誠若是則英宜可得日本助收青島以重威海衛之勢而兵革之慘流離瑣尾之禍將被于我人民雖然曷不即英日同盟之約文一深研之乎

英日同盟之約文蓋重守而輕攻者也其範圍又以東亞及印度地域為限英於歐陸之戰爭與日無豫無參加之必要也德固知之諳矣必不至南攻香港北攻威海衛召英之援又以挑日本之釁並自為其青島危矣苟香港暨威海衛舉未受德之攻則英於歐陸之戰爭固所謂與日無預無參加之必要也何也同盟之約文固實限之也（約文有曰保全東亞及印度地域兩同盟國之領土權並防護該地域兩同盟國之特殊利益又有曰同盟國為防護上文記述之領土權與特殊利益至於交戰之時他一方之同盟國直與援助協同戰鬥）唯英或乘是機收青島以重威海衛之勢則不當如是論耳雖然英有事於青島必用海軍而其海軍戰鬥力之在遠東者已大異與日聯盟之前之故觀非假手日本固不能於青島有毫髮損也然而自頃以來英與日之感情不能如前之融合故德固英所欲攻也以攻德之青島故使日本之勢力由是彌淪磅礴於我國又英之所忌也則唯與德相嫉視相自防衛於青島威海衛之間而已我人民固不至遂被兵革之慘流離瑣尾之禍也

雖然微獨我大夫有過慮也即德亦若不免吾求其故殆慮往年借俄與法脅還遼東之夙憾日本不能一日忘於懷乎未嘗頒布限制船舶行駛之命令無端而於青島拘留日本之商船此其見端矣誠若是德直自棄其青島而已我人民兵革之慘流離瑣尾之禍究能獲免與否一視德與日本國交之如何而與英日同盟無關也與我因於歐陸戰爭之中立之中立亦無關也然而危矣

歐洲戰事要電

專電

◎比京陽電稱昨日午後比王親赴前敵德第七軍全師四萬人攻列日要塞比兵以少擊多德軍屢敗逃入和境英法聯軍救比指日即可會合德現率兩軍進攻今日當有劇戰（九日亥刻北京專電）

◎汗榮寶電告政府謂德軍入比被比擊退與路透電不符電碼必有一誤（九日卯刻北京專電）

◎法國公使署奉法廷命尚未歸國法人暫留京候令（九日亥刻北京專電）

◎某外人告余（訪員自稱）德已宣告屬地休戰（九日亥刻北京專電）

◎各國每日軍費約三百兆佛郎（九日亥刻北京專電）

◎有人謂袁總統因歐洲戰事對中國持保衛秩序維持金融其預定政策本年賠洋各欵由總稅務司與各國商議緩期可望成議（九日亥刻北京專電）

◎德威特郎軍艦停泊下關已由江寧交涉員與德領事商明允於二十四小時內飭令出口或卸軍裝改商船德領昨已覆到（九日亥刻北京專電）

◎昨日（七日）內務朱總長（啓鈐）以市政公所名義約集京外各新聞記者在商務總會茶會朱演說市政計畫甚詳並及歐洲戰事請報紙審慎登載（九日午刻北京專電）

◎馮上將軍韓巡按均接政事堂來電歐洲戰事中國已宣佈中立務令各屬妥為保護教堂及僑居外人以免交涉（九日申刻南京專電）

◎統率辦事處電馮上將軍查照中立章程妥為防護各海岸港口（九、申刻南京專電）

特電

◎路透電社得悉日本已以愛的美敦書致奧德國（十日上海消息）

◎日本迄今尚未宣布中立此事極關重要現有種種朕兆可証日人意欲加入三國協約之戰團向德國宣戰佔據青島及遠東德國之所有權（九日北京專電）

◎德奧仍力逼意大利助戰許於戰局告終時擴其疆土意大利堅意拒絕謂德奧與英法開戰未經意國允准意國各處現有人集會演說歡賀拉丁與安格洛薩克森兩民族合拒德人之橫暴當道雖加禁阻衆皆不顧（八日羅馬專電）

◎法軍已佔據德國亞爾山斯勞倫斯省之維克及穆彥維克兩地（七日巴黎專電）

◎昨日有人五千手揮英意國旗聚集意國大使署前歡呼意使出受衆賀每日郵報及斯丹達報均載論說謂意大利不能孤立旁觀必加入三國協約（八日倫敦專電）

◎古爾特海濱之英軍奉殖民大臣哈考特君命令佔據西斐洲德國殖民地土哥倫之洛姆當地人民並未抵禦南土哥倫（距海濱北一百二十基洛密達）亦於同時降服（八日倫敦專電）

◎俄軍大受損失德國馬兵已攻擊韋巴蘭附近之基巴蒂（七日倫敦專電）

◎里愛士之戌軍星期四晚按序退走俾得休息昨日在緊急之際復行進攻於比國羅克才姆堡擊退德國馬兵一隊（八日倫敦專電）

◎德國馬兵一隊在里愛巨之北渡過末斯江為比國馬隊襲擊幾於覆沒（八日比京專電）

◎比國陸軍大臣宣稱德軍請休戰二十四小時自認有受傷不能從戰之人二萬五千名（七日比京專電）

◎法國馬兵已向里愛巨之東迅速進行（八日巴黎專電）

◎里愛巨現頗安靜德軍現已退走（七日比京專電）

◎據俄人消息謂里巴之小兒醫院曾有德國砲彈兩枚倘有二彈穿入民屋該鎮今仍無損人民無一死傷（九日北京專電）

◎德國舊式戰艦十二艘及魚雷艇巡洋艦若干艘怨遏聚集柯里格斯堡及丹齊格兩處（八日聖彼得堡專電）

◎吉青納貴族徵兵之舉進行頗有成效不日將設新徵兵局（八日倫敦專電）

◎財政大臣喬治君今日下午在平民議院演說謂銀行電行交易之後報告經濟大局極為滿意目下並無蓄藏現金之象商業照常進行以故英倫銀行貼現之率明日將減至五厘（七日倫敦專電）

◎茲接羅西一里亞號輪船無線電謂現處平安（八日倫敦專電）

○平民議院通過議案凡犯通敵及干涉一切交通等罪者須按軍法治其罪惟定死刑者不在其內（七日倫敦專電）

▲接第三頁▼

時評一

◉東亞之和平 （骨子）

或問此次歐洲戰事東亞之和平能保全乎曰難言也以常理論之德在東亞不取攻人之勢英法俄不為人攻亦何必示威於東亞日本為自為商務計亦決不願東亞之戰事和平似可保也唯今路透電社得有日與德致愛的美敦書之說假使固信保全難矣

上海泰豐罐頭食品有限公司廣告

搜羅既富美善兼臻　是以發行數載廣受社會歡迎惟香餅乾一宗外洋輸入每年棣計爲數不貲若不設法自興將使漏巵莫補是特聘用名師督製各款餅乾不讓舶來之品香鬆適口精緻無倫裝璜華麗光怪陸離爲所需最爲悅目近見市上曾有自立爲貴處圖影射爲能奇有不察易受其愚

敬告賜顧諸君請認明雙喜商標庶不致悞

罐頭家不知

鮮明糖蓮子一種尤爲製勝批發定價比衆還廉　各界惠顧無任歡迎總批發處上海小沙渡馬路五百十四五號　電話西二九〇八號

五彩印花罐各款精細餅乾　五彩印花罐杏仁霜新出品　盛以五彩印花鐵罐添美觀

本公司製造罐頭食品如山珍海錯無不應有盡有

天津趙伯蕃君沈烟容　沈

鏡面散功同造化

化除烟容斑癬能造美顏玉膚惟沈製鏡面散專妙治男女面上雀斑粉刺烟容酒刺紅點白點油光晦暗等類包治包愈

驥雲氏消疫聖品

上海弄口絲業會館北首［illegible］香廬

聚秀中西女學校招生

本校定於陽曆九月一日即陰曆七月十二日開課求學者請速報名隨到隨考詳章函索即復

上海美術函授學校

本校提倡美術起見聘請美術專家教授美術專門學校函授之法專爲各界有志美術而未能入校者設

杭州新新旅館八月六號開幕廣告

啟者本館爲便利旅客起見特建新式洋房一所組織旅館取名新新地當孔道毗對西湖交通之便風景之佳裝飾華麗空氣暢達內容完美實所未有頭等室大餐間定價從廉侍者女傭人伺應周到倘蒙士紳貴客駕臨本館請於杭州城站設接待處派招待員以及接

大源製鹽公司假座愚園開會啟

逕啟者本公司准於陰曆六月念六日午後二時假座上海愚園開股東大會報告收股籌備造成積鹽等事敢請股東代表諸公屆時蒞會並新擬辦事章程以便公議

京都樂家達仁堂老藥舖

純陽正氣丸　專治受暑上吐下瀉腹痛轉筋霍亂等症
頭龍丹
靈寶如意丹　治中寒中暑疫癘等症
人馬平安散　專治霍亂吐瀉時疫等症
萬應時症丸　治受暑腹痛手足厥冷
御製避瘟丹　治瘟疫傷寒霍亂轉筋吐瀉神效

周氏回生丹　治霍亂發痧吐瀉腹痛
八寶紅靈丹　治受寒受熱頭痛
六神丸　專治喉癥時毒喉風
靈應痧藥　治發痧中暑
萬應錠　清熱去暑涼血化滯
諸葛行軍散　通竅解邪辟瘟
以上數種爲北京同仁堂樂家老舖所必需之品凡有起死回生之功救危扶困之力尤爲著名者更不可少特登報以濟世人

分設　上海英界抛球場一百念九號門牌　漢口黃陂街里家巷口外紅磚門面　天津設於估衣街西口內路南

嘉興女子師範學校招生

（學額）預科四十八人（資格）身體健全年在十四歲以上二十五歲以下有高小畢業程度及有同等學力者（試期）陽曆八月十七十八念八念九日（試驗科目）國文算術（報名）本科預科及高小月銀四角（膳宿費）全年繳（學期）月銀三元半膳月銀一元二角宿舍費月銀二角（報名處）嘉興南門內范蠡湖本校

籌辦陝西急振處謹啟

今承時報館狄楚卿先生代募洋五百元又劉默庵先生代募鋤經草舍十一元振務各五元豐記絲棧四元又溫文叔先生代募聯壽堂二十元許午樓先生捐助十元又陸寶雅先生代募顧鼎梅君四元玉筍山房墨寶十部漢口科學儀器館梁質記各二元

團扇摺扇新出多種

實兼有賞鑒臨模之樂趣獎品送禮尤令人愛好歡迎取價極廉購者從速

本局前出名種團扇摺扇刻已售罄足徵品物精美茲因購者紛紛特再印多種搜取吾國秘藏名蹟用五彩玻璃版套印與前出者又復不同古色古香高雅異常人得一柄於拂暑之中

上海望平街有正書局發行

上海電報局廣告

本局接准青島電局四十三號電開各省局所發青島電報無論華洋文均須將收報人姓名地址詳明電報局謹啟

哈同花園慈善游覽大會定期開幕

江蘇省教育會會員公鑒

江蘇省立水產學校於八月念九日招考新生報名投考均在吳淞砲台灣本校　餘詳本月十二日以前單日本報雙日申報

上海務商中學插考插班生

本校前次招考曾經試驗各生及由他校申送諸生除程度相當者已經分別函通知外茲爲推廣商業教育起見特再招插班生三十名計二年級六人一年級八人預科各級十六人額滿不復招考志投考者須於陽曆八月念六號以前來校報名投考隨到隨試過期不收特此通告章程函索即寄須附郵票二分校址閘北天保里新民坊開學日期陽曆九月一號

滬濱英文專修學堂招日夜新生

有志專修英文者請至新閘路三角場張振新醫園西隔壁弄內本學堂取閱中西細章報名可也惟膳宿生務須從速來校報名遲恐不及幸勿自誤開學陰曆七月初十此佈

血液虧虛百病叢集諸神委頓
則容枯膚瘁善治沈痾養志頂滅
而小腕離惟自來血諸君百
稍施大效力調經種子功
效無匹無論老弱膏肓
療痢一經餅服其病
若失藥橋玄霜丹
戍鋒雪劫病軀
身切難逃無
聞名之名之曰
渡川之舟楫
價值大瓶貳元五角　小瓶一元二角　每打大二十元　小十二元
總發行所上海五洲大藥房

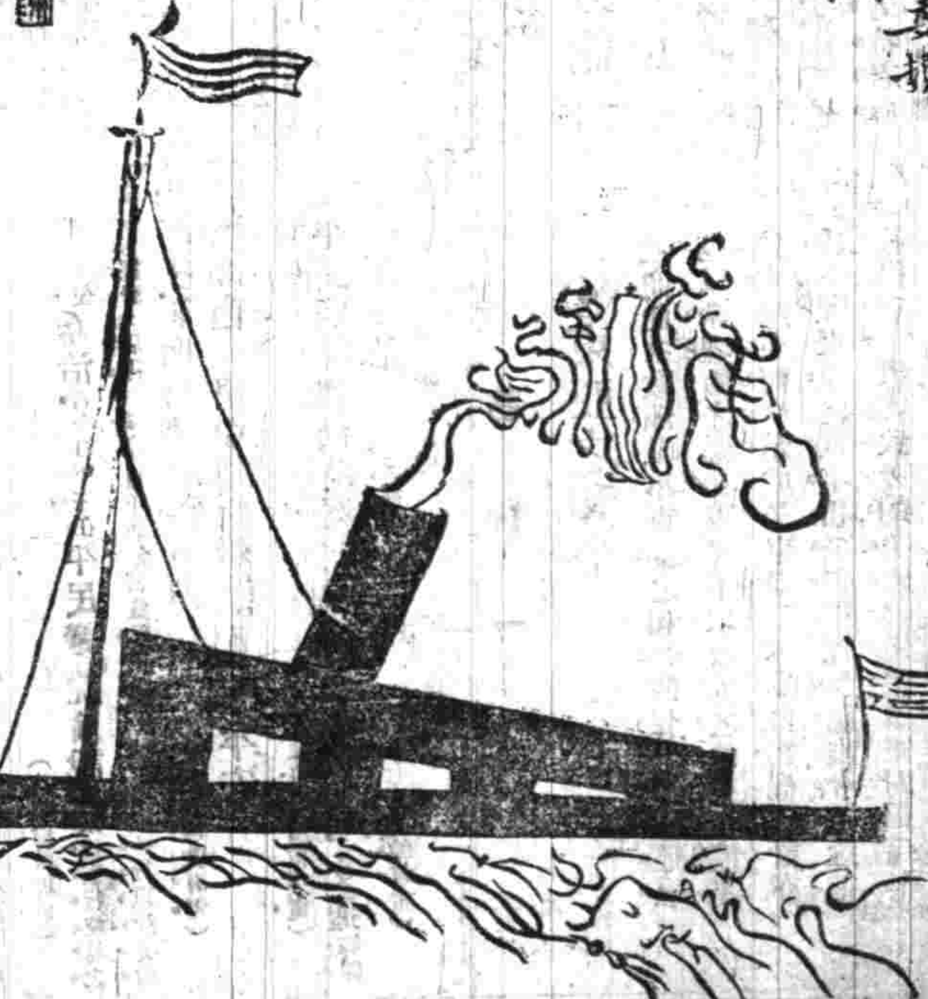

君若知散拿吐瑾有使人發生新力之奇效則必急欲服之刻不待緩

腦筋衰弱與腦系各病其最普通之原因爲操勞過度夜不安睡憂鬱莫伸以及各種過量過分之事諸君如有以下現象即如自覺疲乏性情易怒憂鬱無聊身體衰弱胃口失調積食不化夜不成眠無故作慢腦弱頭痛等症　則諸君必患腦系之病無疑　當立刻服食環球著名補藥散拿吐瑾

散拿吐瑾爲乳質與燐素配合而成二者乃人生最緊要之質料此藥配製適宜最易消化最易爲身體各部所吸受

此藥能使腦系全部得有精力能使身體強壯康健　君若知散拿吐瑾有使人發生新力之奇效則必急欲服之刻不待緩　全世界有千萬醫生皆用散拿吐瑾醫治病人因彼等深信其爲最可靠之補藥茲屢試屢驗成效卓著也但就歐羅巴一洲而論已有一萬六千著名醫士致函本行證明其有滋養身體之靈效能使身體復原享全善之幸福以下證書係貴國人專函致謝閱者可知此藥之功效

散拿吐瑾給見精神煥發氣體充華弱者以強病者以愈始信伪單所言之非虛該藥神效無匹家居旅行得此藥以防患於未然可永免疾病之危險此實行發明此種藥劑以濟世而壽人信乎功不在禹下也　丁體仙

此藥每包均有左圖爲記

散拿吐瑾延年益壽粉

時報第二張

今天四大張

中華民國三年八月十日星期一
舊歷甲寅年六月十九日

上海電報局謹啟

哈司花園慈善游覽大會定期開幕

一朝冥像共十一軸每軸長凡八尺有餘爲當時繪畫高手所繪英姿奕奕精彩絕倫茲特攝影製成珂𤨏版印爲大冊非惟美術界之精品亦歷史上一種參考之畫圖也　上海有正書局及北京南京天津蘇州分局同啓

…命終時一心不亂即能決定往生彼土云云我國夙崇佛教近世研究佛學者益多本局…印大冊…每冊價洋…一角又本局前出洋金印西方三聖像原價一角半現改一角○五彩插畫金印西方三聖像原價一角現改一角半定價從廉藉廣流布

上海望平街有正書局及北京天津南京蘇州分局同啟

江蘇省教育會會員公鑒

…八月…日…名投考均在…單日本報…日申…

惡痔全痊

下化痔仙丹二瓶去管貴一瓶照法搽服初擦腫痛乾息漏則肛門腫令得一旦脫除其不復發永保安全不換化痔仙丹矣舍此以外而欲能藥到病除丹之功力者…每料五瓶四元雙料每瓶一元四角去管貴單料每合一元雙料每瓶二元○分設杭州陳列所○南京花牌樓○天津北門外…

驟雲先生惠函略云僕患痔累近十年矣雖云十人九痔何獨於我而更甚肛門腫痛每逢大解必拖出寸餘儼如身受極刑痛徹心肺而於夏令天氣暑濕其發作更慘淋漓血水見效自知難久年惡痔脫離除非藥到…

吃雷齋素者注意

六月素食俗名雷齋海上士女十恆八九非迷信也亦欲節口腹之慾使腸胃清潔有益衛生耳然清則清矣而無肉令人瘦恐枯槁亦所不免往往胃燥腸枯遂有痔瘻及精神疲軟等現象若竟投以滋補則粘膩不化氣機窒閤恐無益有損惟本藥房之非洲樹皮丸提化精純氣味清而腴力大而化能助壯腹筋發力助食物消化腸迴多生精液加增大便滋潤之效其勢力過甚液津燥以致腰腿軟者服之必得手足輕便氣力強壯之效服後靜坐不動則發力於下部提精神壯筋肉補腎健陽固精增力他藥不能逮者此丸能直達無阻試夏令運動則周身發力服也往夏力乏者請試服之幸勿失之交臂　非洲樹皮丸每瓶一元每打十元總發行所上海五洲大藥房啓　滋補無上妙品

痔瘡內服靈丹

上海彭壽堂獨秘珍珠熊胆人參廣三十六種化痔丸每匣雙料四元單料二元如用雙料功力百倍愈後不發一試便知此丸治三十六種痔瘡無論生管成漏破孔穿腸出血淋漓痛不可忍服此立刻止痛錐管生肌四圍腫處完好如初妙在攻補並進故愈後非但不發且身體強壯爲醫藥不能見效連服三盒無不全愈也

痔瘡外治妙藥

專治一切惡痔之用立刻定痛消腫除毒止膿雖十年念年之痔一經試用其患若失倘內服斷根不過數日除根屢試奇效每瓶四元小瓶二元雙料加倍功力更大　痔瘡雖使內消必須外治根可永絕本堂創製此藥…

新中國明明眼鏡公司

最新最美…最精緻…

上海英大馬路…

第一家環球獨步

新出品

電光驗目室

（一）光驗後配

（二）裝配舒服

（三）無不能照造

（四）用包換

美麗無比

各界士女惠顧無任歡迎

電話四四零三

開

百代公司

本公司將各種最有名最佳之唱片改良製成大片聲愈響亮並到揚州小調唱片數種極爲清雅到貨無多請速選擇是荷

惠羅

南京路十二號

本公司爲東方運售英美各種男女靴鞋最大之進口商品公司自禮拜一即陽歷八月三號起至禮拜六即陽歷八月八號止爲特別發售靴鞋之一星期本公司現尚有大宗白帆布走鞋以及各種夏季所着之皮鞋等甚多式樣極其時新皆最近兩個月中所運到之貨今擬將此項靴鞋於此一星期之中概行售脫本公司所有各種靴鞋皆係由外洋運來向來不售上海本廠之貨諸君凡購買時先行察閱鞋底外國字便知日本貨及中國自製之貨倘使本公司之價目較之日本貨及中國自製之貨尚便宜百分之二十五尚祈惠顧諸君駕臨看貨方信言之不謬也本公司夥友皆能操華語接洽可無慮言語之隔閡也

惠羅公司謹白

中國精益眼鏡公司

中國自製最新發明吃力克光鏡片

開設在上海英大馬路泥城橋東首

吃力克光鏡片係從光學及生理學研究而出…本公司…（一）…（二）…（三）…以上略舉…

西門子電汽廠

本廠專造各種新式機器略書於左以供 采覽　載客及裝貨鐵路電車　懸空或地中電車　環中應用各種機器　電燈廠各種機器材料　新發明省電華喜燈炮　吞武啓燈　海陸軍用最新發明得律風根無線電報機器及探險燈　旅行車電話電報兩用機　館劇場醫院砲台鐵路船上用各種電氣材料　鑽石機　升降機　起重機　轉滾機　電汽煉鋼機　各種抽水機　於水所發電機　泉水發電機　電扇　電話機　電話機　軍用礦用鐵路用傳信記號　火警記號　穿骨電光機　各種醫用電器　電汽船　避電具各種電線　各種電表開關　其餘不及詳載　本廠特派電學機學礦學博士及學問優美之工程師駐華以備諸君垂詢一切　上海仁記路B字一號西門子電汽廠總行謹啓　分行設在天津北京漢口香港廣東青島等處

獨種精血丸

中　英　藥　房

三妙用

（價格）大瓶洋一元二角半　每打十二元　小瓶洋七角半　每打七元二角

身體虛弱之人當一試此妙藥

身體虛弱皆由於精血不足令…迹此丸補助腦系之功蓋精血充則腦自強而病退矣　例如頭暈眼花耳鳴心跳寂軟困倦氣促多汗不寐善驚肌肉瘦…精神委頓乃至男之陽事不振女之月經不調…此丸則…症去而…有子矣

治病最靈　種子尤穩

效略

滋補腦筋　流通…
調和臟腑　增長精…
開胃舒肝　強筋壯…
扶元益氣　清熱化…

總發行 上海中英大藥房　外埠各本分號均有發售

酒風脚痺甚爲苦痛腰背酸楚兩足疲弱膝端腫脹其痛若刺不能起立不能步行若服德國拜耳大藥廠阿司匹靈藥餅其痛自止身體漸能運動

購者須向各大藥房認明拜耳大藥廠十字縱橫商標每瓶二十枚每枚重八格林謹防假冒

◎英國太子已於星期一日入格里萊提厄衛隊將在白倫特胡特營內盡第一級之軍役（七日倫敦專電）

◎安非盎號軍艦受傷之兵八名已在醫院逝世艦長福克斯已任爲滅魚雷艇編制克納統帶該艇乃購諸智利者也（八日倫敦專電）

◎哈爾丹貴族在貴族議院演說謂吉靑納貴族現同意研究以軍人之資格給予愛爾蘭之義勇隊吉靑納貴族極爲注重若輩（八日倫敦專電）

◎易爾斯特克之斯密君及國民黨之賴特芒君狄倫君特佛林君昨因愛爾蘭義勇隊事謁見陸軍大臣吉靑納貴族（八日倫敦專電）

◎澳大利亞政府願出兵二萬人協助帝國政府已經承認（八日曼爾邦專電）

◎英國皇太子現充國民義賑捐會計已撰文懇請國民助捐救濟兵災（八日倫敦專電）

◎英倫銀行貼現之率已減至五釐（八日倫敦專電）

◎今日輸入倫敦之金額共七十四萬七千磅（八日倫敦專電）

◎澳大利亞首相柯克君撰文宣告澳洲人民內有言曰無論如何困難如何靡費吾人必堅持到底且必維持自由之維系須知吾人乃英國國民云云（八日曼爾邦專電）

◎七月間英國之入口貨較上年同時減少英金二百三十九萬九千八百九十一磅出口貨減少二十七萬五千八百八十二磅（八日倫敦專電）

◎孟台里格洛己以出境護照授予奧國大使（八日倫敦專電）

◎德皇下諭曰吾國雖於和平之中羣起襲擊吾人必抵禦至人馬力盡戰退世界上之讐敵而後已（七日柏林專電）

◎今日將設官報局供給海陸軍消息（七日倫敦專電）

譯電

◎北京交通銀行宣告收受各外國銀行鈔票（北京八日德文報電）

◎意大利公使史福澤己返北京（北京八日德文報電）

◎維也納來電奧軍已奪得泰密士河上之橋此一隊爲進攻塞國南京之先鋒隊（倫敦三十一日日本報電）

◎維也納來電塞維亞三師在波士尼亞邊境與奧軍衝突傳言塞軍大敗塞已全國戒嚴（柏林三十日日本報電）

◎俄京傳言日本將助英俄俄人大悅羣集日使館前歡呼（聖彼得堡三十一日日本報電）

◎俄分陸軍爲五大軍命尼古拉斯大公等爲其將（聖彼得堡三十一日日本報電）

◎維也納外交界中人言日本向俄申言如在歐洲有戰事允認保護俄在遠東之地位及利權（倫敦三十一日日本報電）

國內要事專電

◎政府發國內六釐公債一千六百萬元以京漢鐵路餘利担保粱士詒任總理陳威副之地址已相定西堂子胡同稅務學堂（九日午到北京專電）

◎財政部即日解六釐公債票一百一十萬元赴甯撫卹商民損失（九日午到北京專電）

◎外交部昨派伍曲翔赴奉天熱河調查日本交涉要案（九日亥到北京專電）

◎美國大總統夫人於六日午後五時逝世袁總統已專電慰唁（九日亥到北京專電）

◎趙倜自許州電告政府據鎭嵩軍統領劉殿華報告前派副官靳姓隊官王姓混入白狼杆內五日午後在魯山附近大營北二十里石莊地方將白狼擊斃狼屍已解省辨認（九日午到北京專電）

◎曹汝霖病初愈已力疾從公每晨七時赴公府報載病甚重袁總統亟求替人之說不確（九日卯到北京專電）

◎前潛謀取銷獨立之代理第一師長徐濤今日來甯謁見馮上將軍冀圖位置（九日申到南京專電）

◎韓巡按使委聶桂榮徐公立赴京恭迎新任齊使有定於十五日以前來甯確信（九日申到南京專電）

要聞

◎歐戰聲中之京師政局

▲維持內外金融　日昨京師警察廳出示云出示嚴禁事本月五日奉內務部飭開現在歐洲各國業有戰事其與中國通商一切均屬照常所有在京各國銀行設立有年資本均極雄厚與中國官商往來交易款項繁多所發名種證券流行市面信用素孚誠恐有不肖之徒造言生事搖惑人心以致市面暗受影響實於商務金融均有妨礙應即由廳迅速出示通告凡紳商各界與各銀行貿易務各照常往來倘有造謠煽惑之人即行嚴拿懲辦以維商業而敦睦誼等因奉此查在京各國銀行均係照常貿易逐日應付情形與平時無異各紳商與銀行素有往來者諒皆深悉倘造謠生事之人誠如部飭所云恐不免聽者不察轉多疑慮爲此出示嚴禁如有造作謠言藉端煽惑者定即嚴拏重懲不貸除通飭各區隊嚴密查禁外仰即遵照切切特示

▲外交長逐日入府　奧塞交釁牽動德法俄英等國與我國亦有間接關係故大總統曾令內史監每日派專人剪閱關係於奧塞戰事新聞電報論評等件呈覽昨聞並令外交孫總長每日上午入府一次如部務繁忙可使次長暫代以便有所討論可以隨時入府云

▲電報局回絕暗碼　北京電報局向在京英人通告略謂凡打電至英國及英國殖民地或通過英國及英國殖民地須書寫明白方能照拍該電拍出後如有意外之事該局均不負責任電稿須由拍電人簽名電文不得用簡碼暗文住址經緯掛號不得適用其由海底綫拍至粤省者亦按照前項辦理云

▲外國軍官歸國　北京高等軍學研究所所延指導員一爲法國使館侍從武官上校白禮蘇君一爲德國使館侍從武官中校丁克滿君二君軍學優長熱心教育久爲該社所欽仰白君前以大總統委託要事返國尚未來京丁君昨以歐洲戰雲日棘束裝遄返參與戰事瀕行時對該社學長話別云自奧塞戰事開始德法兩國均以密切關係業經宣戰我輩軍人在法律固當回國從戎或行以盡軍人責任但願戰事速行結局無礙世界和平重得與諸君聚首實爲莫大幸福回憶此數月中與白君往來貴社握手一堂洵爲良友一旦以國際交涉即爲仇敵可見吾儕軍人腦筋中惟知有國而已云云其愛國熱忱溢於言表云

▲歐洲郵遞不通　歐陸大戰郵遞不通旅華外人及我國在外之僑居者又有洪喬之嘆昨晚（初五日）郵政局通告凡歐洲信件由西比利亞鐵路遞寄不能通達如寄美國之信倘能通行則須經由奉天轉寄日本再達美國云

▲各路僱用法員歸國　交通部直轄各路所僱用法人爲數不少現因歐風變態法奧戰爭牽動全球一班旅華之法人亟思歸國故各路局皆以此事呈請交通部請示辦法云

▲日銀行代表返國　五國銀行團現因歐洲戰事爲無形之解散茲聞日本銀行團代表小田切氏已於昨晚乘車出京暫時返國避暑云

▲某外國武員之論調　歐陸開戰後京師某報記者昨訪駐京某使署武員談及歐洲此次戰爭據該武官所評論歐洲戰局範圍漸廣三國同盟對於三國協商之大戰鬥在所不免今將兩方面之兵力比較如下三國同盟之陸軍德國六十二萬奧匈三十七萬伊國二十八萬合計約一百二十七萬三國協商之陸軍英國二十五萬俄國一百三十八萬法國五十八萬惟以前所兵列數各國均屬秘密故同盟國一方面約有一百四十萬而協商國一方面除不能渡過歐洲大陸之英兵及俄國在極東之三個軍團外其餘合計約有一百六十萬若再算豫後備兵則同盟軍一百九十萬協商軍四百二十萬由此觀測則兩方面之兵力當在伯仲之間至於海軍則各有優劣然於此次戰爭之不能用以解決最後之勝負者故日後勝敗即以陸軍之勝敗爲標準云

▲英俄海軍協約之內容　昨據西電云英國已對德國宣戰然則邇來英俄間所締結之英俄海軍協約此際當爲注意者也茲篇得該協約由俄國賓肯多爾伯與英國之責任者簽押後即經前者與奧皇太子葬儀之日同時受俄廷歡迎之英國海軍少將和蘭許英陸軍上陸之件亦曾規定並會防禦的方面然於別其伊氏將其約文持歸英國其內容之規定且俄國波羅的艦隊屬於管轄諸戰海岸之英國艦隊司令長官指揮又英國艦隊據於丁抹之好意的中立而歸屬也又必須於開戰以前在波羅的海爲俄國沿岸之備此係協約之大略也至其中尚有何條件未能知悉

◎北京消息種種（本報北京通信員）

▲北京外國銀行之無恙　本星期日（二號）京師得歐洲開戰之信星期一（三號）忽有華俄道勝東方滙理等銀行休業之訊外間大譁及詳細調查實係例定臨時休業自上星期六起除星期日不計連星期一共二日至星期二（四號）各行照常營業疑團始解又西伯利亞停車之說前數日頗有傳聞今據某俄人言實屬不確云

▲肅政史分設之不確　肅政廳成立以來京外舉控案件不下百數十起然由郵函電報來者居多且多毛舉細故毫無稽攷之事故往往並無辦法聞有認爲有審查之必要時由都肅政史批審查字樣逕交某人即由本人審查開明理由簽名送回其發表與否權在都肅政史各肅政史並不與聞前者各報喧傳分股分省云云該廳並無其事

▲中央財政之準備　近日各省解京現款甚多尤以生銀元寶爲最故津廠造幣甚爲發達於市面大可保持現狀聞交通中國兩銀行籌備國庫甚有把握歐洲戰局如果不久中央財政足可支持

▲刑法家章介眉之近訊　財政部秘書章介眉三十年老刑名也久在周玉山幕府爲大總統所特賞此次來京雖任以秘書一職而於政治討論會及文官懲戒會等處均占重要地位近來凡刑律審查及笞杖存廢種種問題多出其手

▲魯省軍民之不洽　某民政長赴任時乘火車抵省陸軍各長官紛紛赴車站相迎某公令僕人告以衙門見三字各軍官大怒紛紛散去某接印後方知彼等皆新軍急設筵款之乃皆不至旋由政務廳長等出而調停始允俟伊登門後方肯相見某公不得已一一往拜始勉强接見然自此之後文武感情終不相洽云

▲隴成鐵路人員之解散　同成鐵路總公所因歐洲戰局借款不能提用總公所已將各職員八月分薪水提前發給暫行解散其由鐵路回籍者分別給於免票並聲明俟機關復活時仍行召集云

◎政治飛絮錄

▲國內公債之設局　國內公債之發起原由稅務處梁督辦所主持該條例頒布後梁氏以爲此等債務爲目前救濟財政之要務不經設局則一番空文無補實際已商明財政部設局開辦並擬定妥章經大總統批准矣

交通部唐山鉄路學校招考新生廣告

一本校添招新生一百一十名錄取程度較優者列入預科第二年班其餘均入第一年班 [illegible]

上海法政專門學校招考預科生廣告

[illegible]

教育部認定北京民國大學在申招生

[illegible]

交通部唐山鉄路學校招考新生廣告

一本校添招新生一百一十名錄取後優者列入預科第二年班其餘均入預科第一年班俟修業期滿考驗及格升入專科四年畢業　一資格須體質強健年齡以十七歲以上在中學畢業或與有同等之學力爲合格所有應考各生須中文通順英文程度須能直接聽講　一入學考試照下開各科目　高等算術　代數　平面幾何　中國文學　英文論說及英語　理化　一預科每名每年學費二十四元膳費六十五元物理學料費六元化學藥料費六元化學賠償費五元按止九兩月於開學前預繳方准上課　一報名地址上海滬甯鐵路總局　一報名時應呈繳四寸相片一張報名費二元　一報名限至陽曆二十三日截止　一考期上海定於陽曆八月二十四日　一考試地點所定在英租界四川路青年會　一無論錄取與否均不退還並遵式繕具志願書保證書各一紙　一本校另有招考簡章凡報考各生可至報名處取閱

上海法政商業專門學校招考預科生廣告

本校法政經濟科商業預科各一班（一）資格　中學畢業或有同等學力者（二）報名　北四川路[illegible]本校呈驗文憑照片繳試驗費二元（三）試驗　原定[illegible]現改八月十八號起在本校以[illegible]歷史地理英文數學分日試驗

教育部認定北京民國大學在申招生

本大學定於本學年添設（甲）一類大學預科（乙）專門部法律科又[illegible]中學校一年級各一班擬招新生若干人又（丁）一類大學預科二年級[illegible]法律科二年級附屬中學[illegible]生各若干人擬在北京本校[illegible]口塘山路滬東中學校分招試驗日期定於陽曆八月十三日有志入學者自八月初六起到滬東中學校報名報名時須指定上開各項並攜帶相片一張試驗費二元（無論取否概不發還）試驗科目如下（甲）國文英文歷史地理數學（乙）國文歷史地理數學（以上中學畢業程度爲準）（丙）國文[illegible]高等小學畢業程度爲準）（丁）英文國文國史數學論文（以在大學預科一類修業一年者爲準）（戊）國文憲法[illegible]法總則刑法總則民法債權總論（以在中學修業一年者爲準）（己）國文國史英文算術代數初步植物學大意（以在中學修業一年者爲準）（庚）論理學（以在專門學校修業一年者爲準）[illegible]文（未學者入校後另設一班）

▲幣制總裁辭職之文章　幣制局總裁梁任公辭職經大總統挽留一節已誌前報茲將梁總裁呈文補誌如下　竊啟超猥以狂愚辱承特擢肅謝五教之殊旋借九府之籌雖報稱之願奢奈肆應之才絀瀝年以來寒暑建樹未睹毫厘既慚以虛縻虛士貽當世之羞尤恐以折足覆形誤國家之事重以老親待養每懷陟岵之思著書未成久負藏山之志顧退修乎初服庶內懷於神明爲此仰懇鴻慈賜解今職際此多士在列當可容博散之投閒時一得偶懷未敢忘爲芻蕘之獻所有懇請辭職緣由合呈大總統鈞鑒謹呈

▲機要局辦公時間之改定　政事堂機要局辦公時間本係分爲早午兩班全體局員分作兩組每組各值一班刻得確息徐國務卿近以該局事務日增緊要而氣候又正炎熱特將局中人員辦公時間重行厘定改爲合組辦法每日自早六時至午二時爲局員辦公時間在此八小時之內全體局員必須公同辦事並不分作兩組輪流值班而已則每晨必於七時半到堂躬親任事未嘗稍懈云

▲妹嫁衣料電文之暗號　交通部昨接永州電局來電上月二十四收寄長沙局電一件電文中有妹嫁在邇需衣料急欵盡帶物辦衣云云該局以電文事涉奇離由局長再四盤詰發電人形色倉皇當即密函附近司令官帶案嚴訊據供名胡尚貴係受亂黨指使謀不軌希圖起事其妹嫁衣料係爲暗號即兵隊手槍云云

▲總統相國聯姻之預聞　袁大總統公子十三人除長次三諸公子已受室及第四公子定於本年八月念四日舉行婚禮外其第五六七八九諸公子亦均已聘定茲聞第十公子與徐相國之小女公子同庚已議定聯秦晉之好大約不久即當履行正式行聘之手續云

◎陳繩被害案九次公開情形

高等審判廳日昨繼續審理陳繩被害案開庭後審判長首提黃貴上堂因其爲陳璧貼近的長隨故向其究詰擺花酒之說由何處而來黃貴堅稱不知有此事並絕對的不認有此一說審判長再三追問黃貴仍是矢口不移審判長令其退下又喚陳昱問道你在六月十七日以前曾否來京答稱在五月十四日曾經來京審判長又問陳繩擺花酒的事是誰對陳璧說的答沒有此事亦沒聽說有此風言審判長又問大概是你說的罷答不是我說的並且我是原告我還要究查是誰說的呢審判長又問那末怎麼發生出來擺花酒的言語且這話又是陳繩生前對人說的到底怎麼回事而陳昱亦是矢口不移的不認有此言語及事實審判長又究問陳昱由天津聘雇之教讀趙姓住址答稱不知道又問其薦舉人是誰答係天津鹽務衙門書記關作霖又問關作霖現在甚麼地方答亦不知在甚麼地方審判長當令其退出乃喚添傳之陳文氏該氏亦係陳璧之愛妾年在二十左右稱作四姨娘態度風流與五姨娘相彷彿惟不及五姨娘嬝娜耳審判長問明該氏來歷後接續問道你去年住在天津時陳璧對誰說陳繩擺花酒的話該氏答道沒有這個話想是誰跟我們不對的人造作出來陷害我們的又說道我不懂得甚麼叫作擺花酒審判長又問究竟有甚麼人在陳璧前說過甚麼話否答沒有人說別的話審判長令其退下又提陳璧五妾陳張氏上堂亦係究問擺花酒的話是誰說的答我沒擺過花酒想是別人造的謠言審判長問道你既是知道別人造作出來的假話與你甚有關係難道你就不追究的話是誰說的麼該氏捨此答覆反質問審判長道這話是誰說的審判長未及答言該氏即咒罵黃宗緒無端說這話非來不得好死又說道我可是年青我却不會擺花酒審判長道到底此話是誰向陳璧說的答不過是外間風言亂語審判長當飭庭丁將該氏帶下與陳文氏隔離他室然後喚黃宗緒周文駱上堂當向周文駱究問擺花酒的話周文駱乃閃爍其詞推作不知審判長道上次你曾供過陳璧家裏亂七八糟此刻怎又推諉黃宗緒亦答言質對從前對黃宗緒所說之話周文駱連連搖着頭道我不記得黃宗緒又在要處指摘周文駱因黃攻擊其要點遂向黃發現暴躁之氣經審判長制止之黃宗緒當又誘問往事周文駱不覺的露出假話馬脚來及自說畢始悟爲黃宗緒所誘當又向黃宗緒發氣使躁又被審判長制止之斯時審判長宣告關於此案進行次序現有守秘密者遂請檢察官等入內開評議會當即停訊移時議決乃宣告按照法院編制法第五十八條令旁聽人退席以便究訊旁聽人及記者遂即退出至所訊者究爲何項秘密情節則無從知之矣

◎湖南之風聲鶴唳

▲衡城特別戒嚴　南路二十餘州縣全係趙春廷所統之守備隊駐防地點自郴州桂陽州兵變後各縣軍隊皆蠢蠢欲動且有叛軍派人四處游說又有從前亂黨乘機造謠暗中運動又有紅匪密謀響應湘省素爲亂黨根據地點兩年以來捕殺者雖不乏人然其中潛伏各處待隙而動者更不知凡幾是以聞此信紛紛嘯集上游一帶以圖一逞各該知事又不信任軍隊互相疑忌有逼成反叛者有知事逃走者更有並無叛兵不過痞徒十數人騷掛白旗而知事即行逃走者如桂陽安仁等縣皆是故湯將軍近日在省城雷厲風行嚴拿痞徒亦即此意惟衡州爲南路屏藩逼處中間四面皆叛衡陽道尹俞壽璋及南路鎮守使趙春廷均駐紮該處現北軍七十八團已到日夜荷鎗上刺刀佩彈站街巡城譙樓更鼓通宵不絕每至下午七城俱閉晚間不准閑人行走並於南北城外修築砲台各城上架機關槍一尊大小西門則有江利江犀兩兵輪駐泊晚間各兵皆架鎗野伏每五米達設哨線兵一名以備不虞此衡州戒嚴之現象也

▲南路遍地皆匪　永州寧遠道州等縣近日匪徒又異常猖獗永州素有貓民名曰八拜貓其民皆富饒而又驍悍所居之洞共十八洞現銀皆貯洞中以數百萬計其洞有暗道內中別有天地匪潛通粵桂等省當反正時因國民黨人勸捐搜括過甚貓民不知竟遷怒於政府此次被紅匪鼓惑多出其貯積金以助匪餉又得郴州桂陽州叛兵加入接濟軍械是以聲勢益壯所至披靡掠人勒贖白晝搶殺幾無有敢攖其鋒者近日魯觀上下洞九疑洞匪巢數十起公然高搭棚帳巡風放哨兵去則來兵來則去其尤奇者日前江華縣知事劉錫珍派小隊一棚解田賦厘金稅契等欵一萬數千金行至魯觀下洞突來悍匪五百餘人將解兵全行殺斃所有餉銀馬匹器械等物悉數劫去後道州知事田景文聞信即會同甯遠縣知事張立鐸督兵馳至僅於洞中尋獲枯骨數堆而已南路遍地皆匪如此可見一班矣

▲郴州亂事已平　郴州亂事叛兵據城數日北軍七十九團隨即馳至北軍駐紮城外離城五里之大師山本擬即行痛勦又因城內叛兵與良民雜處一旦開戰勢必玉石俱焚同歸於盡祇得先行佈告居民凡附郭一帶商民統限二日內一律遷徙以便作爲戰線此風一出於是居民大恐紛紛逃走復又被亂兵截留勸令折回不遵者輒斬蓋亂兵本無圖志不過欲借人民以抵制北軍已則擄搶而逃耳設北軍開砲彼必在城內放火擄殺此必然之勢是以該縣商務分會特開全體大會公舉代表出而調停先謁見北軍某團長要求暫行停戰由商界担任勸令亂軍繳械投誠以免糜爛地方等情北軍許之隨又晉謁叛軍代表願由商界担任報效退伍休金四個月（即前次該亂軍向公家要求者）仍照湯將軍佈告一律繳械歸農該亂軍要求並須補償公家以前積欠月餉三個月繳械時北軍須退紮五里等語如是往返磋商計亂軍共約兩營約計千餘人之譜每名月餉約七元上下共需洋約五萬元由商民富室承認報効並另外致送盤川洋一萬元共計六萬元該亂軍始允解散惟北軍退紮之說則萬不准行此提議時之情形也

▲紳商歡迎官軍　郴州地瘠民貧商務冷落富室亦少是以搜集欵目始將該欵湊足當發欵繳械之時原議寄集城外由北軍監督執行以便驗明本人搜查後方許按名起程以防其携帶軍械逃走故也不意當繳械時僅收集廢鎗十餘桿寳砲一二尊又將砲門取去此外尚有彈大而槍孔小之不適用之子彈數百顆而已緣該叛兵等此次在南路各州縣到處擄搶而已是以北軍一至彼即棄城揚長而去又聞此次亂兵解散時並無軍裝器械蓋已先期輸運接濟粵匪己則單身投入匪穴以免半途被官軍查出截留又聞此次郴州兵變後叛兵即公舉前亂黨首領湘省獨立時省城稽查總處處長劉重接充知事乃劉視事三日即將知事公署上忙田賦及鹽金鹽欵共約一萬餘金私挈逃走是以叛兵亦遂譁變相率擄搶而去地方紳商乃高懸國旗洞開城門歡迎北軍入城出示安民人心始定此克復郴州之又一說也

▲又獲大批亂黨　將軍府調查某於前月三十一號探有南門外麻園內設有亂黨機關定於本月一號在北門外開福寺附近某處開秘密大會當即派兵往拿果搜出炸彈一小箱大炸彈一枚（鐵売形似罐頭）討袁軍旗幟一面湖南革命軍領司令僞印一顆白綾標條空白委任狀十餘件並拿獲僞湖南革命軍總司令劉國春僞巡按使吳瑞春僞炸彈團長李越僞敢死團長李猛暨僞參謀副官軍法官軍需官等十餘名同時又在湘潭破獲機關一所獲犯十三名湯將軍電飭迅速解省以便嚴訊又所獲之大炸彈二枚因天氣酷熱藥彈貯藥太多恐其炸發危險殊甚湯將軍特命在天心閣城外擲放一時濃煙蔽野火光四射附近地皮被炸裂者約有五石田之寬廣云

◎安省亂黨伏法紀

本月六日上午六時省探訪局將在蕪湖巢縣破獲之亂黨邢家榮等八名綁赴北門外槍斃並於刑場張帖罪狀茲將其始末情形彙誌於後

（甲）破案　本年五月間蕪湖鮑鎮守使署後牆爲亂黨炸毀當由省探訪局聞報分派探員赴各處偵察旋據探員報稱有亂黨崔國棟等皆係龔逆振鵬舊部與此案大有關係彼等謀亂機關設於巢縣等語該局長當將此情形面陳皖督並請合飭巢縣知事就近查拿去後又據探員報告前報嫌疑案即邢家榮之謀邢崔以人以外更有丁兆駿亦係案內要犯並覓有引線一到即獲等語該局長因事機促迫遲恐致誤當派副局長帶領探員携同引線往巢到巢之日則崔國棟業已就捕遂請巢縣知事加派警隊將邢家榮丁兆駿二犯拘獲隨即解省訊辦

（乙）供詞　該犯解省後即由該局長秘書據邢家榮丁兆駿將謀亂實情畫行領吐供供出谷先春崔國棟陳子卿劉少良劉濟良陶良業等以言陳心泉等皆爲機關中執重職務之人巢縣機關設在陳子卿家谷先春爲軍人救國軍僞旅長崔國棟爲僞團副劉濟良爲僞營長劉少良管理僞旅部財政陳子卿爲僞旅部總參謀丁兆駿爲僞財政長孟有龔逆振鵬所給之委札上蓋印信其文曰軍人救國軍統關防並以言陳心泉則爲各方面運動聯絡之人陶良業爲匪首承認集合黨徒隨時響應共散出徽章數百餘張定期於五月下旬聯合含山全椒合肥等縣亂黨同時起事並由谷先春在滬運來炸彈毒藥丁兆駿自製迷人毒藥以備臨時使用現已聯合徒弟三四百人商議臨時於巢縣四城放火商務大街一齊放火趁到處人心擾亂時分三股往縣署團防局水師搶軍械子彈殺官劫獄搶奪商財蕪湖鮑司令聞巢縣有警必出重兵相救然後亂黨徒乘機而起[?]蕪湖垂手而得谷犯現在上海去了崔陳二人往各處聯絡去了劉陳陶等供未盡離又邢家榮供出合肥方面係鄧子云担任運動有閩紅臉等潛爲內應三月間機事不密方綍言被殺大事未成鄧梓云從此逃去當即拿閩紅臉到案秘密研訊閩紅臉供認向爲幫匪頭目係識字並曾受孫逆品三指使謀刺鮑鎮守使不諱隨將審訊各犯情形詳報都督並請飭巢縣知事迅拿陳陶劉四犯到案連同崔犯一併解省以憑質訊

（丙）羽黨　該局正核辦間適巢縣知事已將陳劉陶四犯拘獲訊出確供與邢犯等所供相符併搜出毒藥徽章幫証函信種種逆據連同崔犯解送來省該局長當詳報將軍派員會審以昭慎重旋奉批准委[?]懷寧縣宋知事到局會審遂於八月二號開庭會訊據各犯所供與原審供詞無異比將此案並會訊情形詳報將軍鑒核分別辦法云

（丁）罪狀　該局長詳報後即奉准安武將軍令照軍法執行遂於六日午前將該犯提赴刑場並宣布罪狀其文略云案奉安武將軍令開邢家榮丁兆駿陳子卿劉少良劉濟良崔國棟均受亂黨嗾使逆據指使或組織機關或担任運動甘心從逆罪無可逭閩紅臉陶良業均係著名匪首廣收徒衆或謀戕長官或迭次劫殺均屬罪大惡極以上八犯自應即行槍斃以遏亂源仰即迅速分別執行具報勿延等因奉此本局長遵即提出邢家榮等八犯綁赴北門外槍斃以遏亂萌而昭炯戒云

交通部清算皖路股款通告

本部按照接收商辦安徽鐵路公司合約於本年四月派員前往蕪湖接收會同皖路代表將公司所有股票收照息摺等項根據[illegible]部提方法釐訂見招股米股茶股等有根據之股本數目一律算還照合約第二條將上列各股本勻分六期攤還用抽籤法分定先後每一票根之股本作為一籤擎定某期即給與某期證券一次兌現自七月一日起每半年為一期分期列冊並印成執發交蕪湖皖路股款清理處凡持有舊股票收照者可於八月十日以後赴該處查對以便換領有期證券（換領證券日期另定之）又彩票勸股票股本業已照章[illegible]須換領本部分利憑單（換領憑單日期另定之）者[illegible]分配妥協後再行發給憑單所有各股款清算情形及換領證券憑單收款各辦法詳列於後俾便週知

計開

一 冊載之招股合計銀元二十萬三千七百七十元二角二釐米股合計銀元六十七萬六千七百五十三元三角五分六釐茶股合計銀元十三萬五百九十一元六角凡持有股票收照者[illegible]二十萬六千九百九十三兩一錢四分二釐均應換領本部有期證券以便分期領取現款

二 彩票勸股票原根共規銀十八萬二千六百十兩又千六百五十六兩五錢五分六釐面茶股票根合計規銀僅有九萬四千六百七十八兩九錢一分（七二五折合銀元十三萬五百九十[illegible]）[illegible]一百零九百七十七兩三錢四分六釐未知有股票自不在本部應還股本之內將來如何領取餘利由交通部隨時通告

三 [illegible]六期發還[illegible]係本部查考清晰確無疑義時方能妥定分期發還辦法

四 所定股款內有規銀者不得不格外通融以示體恤擬將[illegible]一元之數照公司原率以九三申合規銀再以七二五折合銀元以歸一律

五 所有各期證券及憑單註銷所持原公司之各種股票均屬無效[illegible]於換領證券時一律換領現款

六 [illegible]應將此項收據者亦得於換領證券時一律換領現款[illegible]給收據凡持有此項收據者[illegible]

七 所有各種詳細辦法除登廣告外並於股本清冊內及有期證券或分利憑單上另行說明以資參考

仙品馬寶治痴如神

京都天寶齋眞正西藏馬寶專治文武痴癲痰迷心竅試驗萬人靈效如神上海二馬路西鼎新里便是遠埠函購原班回件

馬寶能有的奇異經云治痴癲第一聲症本齋濟世存心不惜千金採得眞正以救世人其性能入心肝脾肺腎專治百病問效之症惟各種文武新舊痴癲[illegible]心失驚服之最有奇效雖諸醫束手危險萬分只須錢餘[illegible]皆因痰迷心竅[illegible]或事結于心或功名未成或[illegible]財而癲致染失魂落魄之症則自語自道大呼小呼弄文作武嬉笑怒罵[illegible]世人如患此症者請即試服輕者五六分重者一二錢斷根永不復發誠天下第一除癲救命實寶也○每分洋二元或購十錢照價九折[illegible]遠埠函購郵寄安速信力自給 京都天寶齋啓

上海德記洋行告白

本行專辦已久歷蒙各界歡迎[illegible]各種香水又美國胡椒藥之衛生彩匣[illegible]物美價廉[illegible]小行亦格外克己而[illegible]衛生[illegible]中外專理宏利人壽人險暨英國地球火險此兩公司資本甚鉅各省均有分行發週不獨悉來常所有房屋貨物生計衣服貨棧等保險費從廉凡以上各營業請至二馬路A二號三層樓上本行面議自當克己歡迎此佈

電氣烹煮

用電氣烹煮能較勝他種烹煮不外下列原因

衛生 穩妥 簡便 最新式 省費 清潔

電氣爐灶及煮飯爐等出租欲詢詳細請至南京路四百七十二號本處樣子局可也 德律風二千六百六十號 本處現有各種

寓滬西人工部公局電氣處啓

仁丹

乾坤清氣康寧
神氣高朗除穢防邪
威靈感應體剛氣暢

仁丹之靈效乎
全球億兆之人熙々
潤其澤如雨露之降

主治
中暑傷寒 水土不服
頭痛目眩 時行邪氣
腹痛吐瀉 時行邪熱
喉嚨氣促 食積不消
虛弱貧血 精神鬱結
其外一切危症服用此丹則有起死回生之靈效也

價目
試服包 日金五錢
小包 全拾錢
中包 全廿五錢 添呈洋銀樂盒
大包 全五拾錢 添呈裝飾樂盒
各藥房均售請就近購取

總經理上海河南路東亞公司書藥局

安徽法學社出版新書

（一）民國條約彙編一冊是書分二編（一）宣統條約（二）民國條約為約章最新之本定價大洋四角郵費七分 約章新編一冊定價大洋六角郵費七分以上各書批發另議北京棉花上六條東頭路南

（二）法律叢書即京師法律學堂記共念二冊定價十二元郵費五角 熊氏判牘[illegible]凡本社所出各書[illegible]

分銷處 上海三馬路畫錦里廣居

德商瑞記洋行

本行經理德國最大名廠議益吉之電燈及一切電氣需用物料並美國著名西方電氣公司之德律風器具凡爲電氣所用物料無不全備如蒙惠顧價當從廉

分行開設在 香港 廣州 九江 漢口 重慶 天津 牛莊 南京 長沙 外國總行在 英京倫敦 德京柏林 美京紐約

民興社徵求新劇本

上海新劇已稱極盛新劇人才亦如過江名士多于鯽矣本社之設乃欲超出尋常獨樹一幟羅致國中最高等人物組織一美備完全之新劇社社員無時下習氣演劇皆有功世道現在刻意籌備租定法界歌舞臺舊址於陰歷八月初一日收管房屋擇日開幕除聘定當代著名文學家小說家新劇家數人編製劇本外更求 遠近文豪惠賜劇本以匡不逮本社謹訂投稿條例如左

一來稿須裝訂成冊先書劇名次總說明書次幕目每幕下注明布景次登場人物表次本幕說明並須規定主要之說白

一來稿後幅請注明通信處俾或不用便即寄還

一本社酬勞投稿者分三等辦法頭等每齣奉酬三十元二等二十元三等十元劇本極長者特別加酬均由本社定之

一來稿須寄申報館二十七號信箱或三馬路粵環里蘇荔棠牙醫生

永年人壽保險有限公司

諸公亦欲於生時爲妻子謀富財乎或積資以爲之保衛乎然而意外之阻力良多惟壽險爲最穩之保衛策未雨綢繆莫若保壽欲知細情及費額者請詢上海總經理烈士可也 總公司設在上海廣東路十號

鴻順泰茶號

本號主人歷來採辦紅綠箱茶專售洋莊並[illegible]上品香花香茶[illegible]美貨眞價實久經遠近[illegible]發於去冬新張門面添辦各省名茶提選貢白芽菊政瑰[illegible]彩釉[illegible]觀凡臺[illegible]路案來街口朝北門面 上海法大馬路

股票交通公司

本公司經理買賣[illegible]股票[illegible]電話[illegible]

最強軍牌香烟 優美等品

本公司經理各種紙烟名目繁多均以上等烟葉製成性質溫和香味芬馥且吸之有益衛生大有神益較市上之香烟[illegible]不及實有過也運售全球[illegible]良之品界無不歡迎之至所售各種荷蒙光顧請移玉至法界天主堂街同仁里第四十一號本公司接洽可也 上海振勝烟公司發行

又一種最上品香烟 大總統牌

本公司發行強軍牌香烟已蒙各界諸公同聲贊美月餘以來中外各大埠已經一律暢銷幾有應接不暇之勢良以香味之可口衛生之有益價目之從廉不致見棄於大雅本公司實深戴荷惟本公司之品目有間有最上品最研究之監製名曰大總統牌即日發以享我同胞口福其品質之優美香味之醇郁有識自有真評無待本公司之多贅也 法界天主堂街同仁里四十一號振勝公司啟

釋迦如來應化事跡出版

此書乃釋迦如來[illegible]以來[illegible]繪像成圖此從連史紙本落石初刻精共三冊連史紙印者大洋九角有光紙印者大洋五角 本局總發行所 上海望平街 北京琉璃廠 有正書局

叟蟻藏麻姑仙壇記三本合裝

此為何子貞太史平視至寶者小楷數至千字之多有又及伊弟子等題詠世好多元印定價二洋 發行所上海望平街北京西門有正書局

筆記叢書 第一集

本書專取近人作家筆記擇其佳者彙集成冊先出第一二三集以後陸續出版每集定價五角目次如下 麥孟華[illegible]記 [illegible]記 [illegible]記 [illegible]記 [illegible]記

上海望平街 北京琉璃廠 天津 南京 有正書局

上海望平街 有正書局

新信箋

每百張為一套

貢川紙印洋叁角 有光紙印壹角半

已出三種 時裝仕女 甲種滿印式 乙種角印式 海上新聲 滿印式

前清十一朝皇帝真像 珂羅版

此像懸掛前清宮中為清太祖清太宗順治帝康熙帝雍正帝乾隆帝嘉慶帝[illegible]

唐招聖教序

[illegible]

五彩印描眞金 西方阿彌陀佛接引像

接引云者凡人臨命終時佛即示現接引衆生至極樂世界也 佛說阿彌陀經云西方爲淨土名爲極樂世界其中有佛號阿彌陀[illegible]

有朱尊彝題首及汪琬張仁熙邵長蘅秦道然錢伯坰錢大昕[illegible]

張園華洋廣告博覽會特請
環球第一美人大魔術家

天勝娘

今夜開演
加演變術
改換新戲
一空中飛行之球
化物屋敷
各國流行舞踊
雲雀之表情
輭輪夙妙
最新小奇
滑稽酒漢
變幻之國旗
羽毛之鬼湧
空室之術
藝之少女
宇宙之人出沒
鏡中美人
滑稽子戲
扇之可怪
花團錦簇之衆香
鶴子 壽子 一光 一夫 美人

天勝 天出 齊 萩原 一夫 君子 土井 天勝 天勝 天勝 一光 天勝 天勝 萩原 天勝 天勝

克虜伯股份公司之安恩鋼廠

華總經理 禮和洋行

克虜伯爲德國實業界之泰斗此廠中所□□而自行□□鋼製造之□分別詳□之鋼□□設在德國西法倍□二□□地方有□□化鋼爐專鋼等像形鑄治廠壓鐵廠鋁鐵所機械鍛并製造鍋爐鐵塊船柱機輪輪機件汽機輪船□以及鋼鐵軌橋樑□等物

萬國九洲第一靈驗耳聾聖品

東都大實業○謹告同胞○耳聾痼疾○我有神劑○不靈還洋○以昭信實◎舖設上海二馬路西鼎新里便是

凡患耳聾一症皆因腎水虧耗相火上炎或因驚火傷肝以致久病不舒耳鳴耳痛耳脹耳聾等症本齋家藏良方歷驗仕商試驗故敢出而問世實事求是非圖利益因婆心濟世善治男女老幼初起老症服丸一盒立能血氣調和呼吸靈捷補益陰生津液退虛火除邪熱二十餘年老症服丸一料立見奇功

醫術重八年老聾服此二料立轉聰聽眞乃第一靈藥每料一元每打六瓶洋五元如存底耳挖損另用八寶吹耳散每瓶洋七角如果無效退藥還洋以昭信實

止痛如神

彭壽堂藥房獨製玉樹神油不可不備每瓶一元每打十二瓶十元小瓶五角每打五元外埠郵寄加費一成

世間最苦之事無過於痛世間救痛之法無過於本堂獨秘之玉樹神油最妙者如火傷刀傷水燙傷重則焦頭爛額輕則痛徹心肺呼號求死不得當此之際迫求妙藥急救於是火不但多痛一刻且不免傷重殞命傷損破相之憂又況兒女衆多之家性疲頑或誤觸熱火以灼傷或剪刀剃傷或從高跌傷一時號哭畢手足失措室倉卒藥備無及古藥人居安思危有備無患豈虛語哉本堂不惜工本精製一種黃色玉樹神油其奏效之速爲別藥所萬不能及早爲各界推許靈驗絕倫凡遇急暴損傷內外一切痛症危險己極用此立見奇效可以不避風既潰即收功毫無疤痕完好如初總之古今中外不乏靈妙藥而欲如此油之□□□功者實驗其所以然夫此油何以能救急扶危至痛至神至妙天下第一奇藥也居家出門不可一日或缺以防不測所費小而所保大大並可方便與人□□□□□□□勿輕視近有奸徒□□□□□□□□

侯光廸啓事

近因天時炎熱診時酌定午後門診時刻適爲日正中之時本日起改定每早門診八點鐘十點鐘止午後三點至五點止□□□□□□□□□□

一八一九診所 □□□□□□□□□□□□□□□□ 電話

參茸採尤 海狗腎汁壯陽廣嗣金丹

外埠函購郵局最妥○本盧分設杭州陳列所天字號○南京花牌樓○天津北門外獅子胡同忠成棧內

不同天再造健如龍虎乃修出而問世此丹專治老年陽萎少年陰虛以及精竅不固見色流精未交先泄交不堅久甚至腰腿□□□□等症服之包可陽強善戰妙不可言益命門之眞火療血氣之虧虛□□□□□□保險身體轉弱爲强王道異品保無後患與市上所售大不相同本盧如以大言欺人□□□□□□□□每兩實洋二元每料一斤收藥本洋二十八元另製雙料包治老年久病□□□□□□□□□□

上海棋盤街 絲業會館後 崔氏獺香廬

時報第三張

今天四大張

中華民國三年八月十日星期一
舊歷甲寅年六月十九日

前清十一朝皇帝真像

珂羅版 唐拓聖教序

此像懸掛前清宮中爲清太祖清太宗順治帝康熙帝雍正帝乾隆帝嘉慶帝□□□□□□□□□□□□□□□□□□□□□□□□□□□□□□□□□

售處 海寧平街 有正書局

高德洋行

上洋英大馬路三十六號便是

創製吒力克化學灣形鏡片

□□ 眼科醫學博士費德雷華經理蔡佑網同啓

清儀閣金石文字拓片

此張叔未先生手拓金石各器拓溪每片有翁覃溪題誌後面復有覃溪長跋精印一冊定價大洋一角半

上海望平街有正書局及北京天津蘇州南京分局同啓

五彩印描眞金 西方阿彌陀佛接引像

明代名手□□□□□□□□

楊椒山先生手蹟

有朱容耕題首及汪琬張仁熙邵長蘅秦道然錢伯坰錢大昕王志伊顧光旭許庭堅許仲堪許建鶴史和九等跋 每冊二角

上海有正書局發行

接引云者凡人臨命終時佛即示現接引衆生至極樂世界也佛說阿彌陀經云西方爲淨土名爲極樂世界其中有佛號阿彌陀□□□□□□□□□□□□□□□□□□

津浦鐵路開車時刻表

（民國二年十二月一號實行）

由天津開至浦口（站名）：津總站、津西站、滄州、德州、濟南、泰安、兗州、臨城、徐州、符離集、固鎮、蚌埠、明光、滁州、浦鎮、浦口

由浦口開至天津（站名）：浦口、浦鎮、滁州、明光、蚌埠、固鎮、符離集、徐州、臨城、兗州、泰安、濟南、德州、滄州、津西站、津總站

[illegible]

●下關浦口往來公度時刻表●

下關開：上午九點、上午十一點、下午四點、下午十二點三十五分（逢星期日）、下午一點十五分（逢星期一）

浦口開：上午十點二十分、下午十二點四十分、下午五點、下午一點三十五分（逢星期日）、下午二點十八分（逢星期一）

滬寧鐵路開車時刻表

由上海開至南京	時刻
上海	上午七點廿五分快車；上午九點三十四等車；下午一點三十五分特別快車；下午四點三十五分尋常客車；夜十一點快車
南翔	上午八點三十分快車；九點三十一分三四等車；下午一點廿六分特別快車；五點六分尋常客車
崑山	上午八點五十三分快車；十點三十三分三四等車；下午六點尋常客車
蘇州	[illegible]
無錫	[illegible]
常州	[illegible]
鎮江	[illegible]
南京	[illegible]

由南京開至上海	時刻
南京	上午七點三十分快車；八點廿分三四等車；下午一點三十分特別快車；三點五十分尋常客車；夜十一點快車
南京江邊	下午十點廿分快車（逢星期日到此站）
鎮江	上午十點九點三十分快車；十點廿七分三四等車；下午五點四十九分特別快車；夜一點快車
常州	[illegible]
無錫	[illegible]
蘇州	[illegible]
崑山	[illegible]
南翔	[illegible]
上海	[illegible]

滬杭鐵路開車時刻表

由上海開至閘口（站名）：上海、莘莊、松江、楓涇、嘉善、嘉興、硤石、杭州、閘口

由閘口開至上海（站名）：閘口、杭州、硤石、嘉興、嘉善、楓涇、松江、莘莊、上海

[illegible]

請看新小說

下列各小說曾在時報按日登載均膾炙人口之作茲彙印成冊首尾銜接閱者了然茶餘飯後之好消遣品也上海望平街有正書局及北京天津南京蘇州分局發行

- 空谷蘭 一七角
- 情網 八角
- 阿難小傳 五角
- 寰球旅行 四角
- 女學生旅行記 六角五
- 鏞金窟 四角
- 雌蝶影 三角五
- 雙淚碑 一角
- 奧愛雙麗傳 三角
- 雙鴛緣 三角五
- 曼殊琳 九角五
- 土虜殺人 四角
- 新西遊記 三角
- 梅花落 八角

▲外國輪船出口日期▼

船名	日期	公司
渡而泰	十一日開往倫敦	英公司
撲海蘭	十一日開往奧國	奧公司

▲進口輪船▼

八月九日（十八）禮拜日進口

船名	來處	公司
順天	由寧波	太古公司
寧紹	由寧波	寧紹公司
海晏	由福州	招商總局
隆和	由長江	怡和洋行
武昌	由長江	太古公司

▲出口輪船▼

八月十日（十九）禮拜一出口

船名	去處	公司
大福丸	開往長江	日清公司
江新	開往長江	招商總局
順天	開往寧波	太古公司
寧紹	開往寧波	寧紹公司
同華	開往營口	招商總局
武昌	開往長江	太古公司
大昇	開往福州	大達公司
致遠	開往香港	招商總局
開平	開往秦皇島	開灤總局
保平	開往秦皇島	開灤總局

八月十一日（二十）禮拜二出口

船名	去處	公司
長安	開往長江	鴻安公司
山城丸	下午二時開往日本	郵船會社
襄陽丸	開往長江	日清公司
江天	開往寧波普陀	招商總局
甬興	開往寧波	寧紹公司
隆和	開往長江	怡和洋行
普濟	開往溫州	招商總局

八月十二日（念一）禮拜三出口

船名	去處	公司
安慶	開往長江	太古公司
廣平	開往天津	開灤總局

八月十三日（念二）禮拜四出口

船名	去處	公司
大貞丸	開往長江	日清公司

八月十四日（廿三）禮拜五出口

船名	去處	公司
安平丸	天未明開往天津大連	大阪洋行

八月十五日（念四）禮拜六出口

船名	去處	公司
南陽丸	開往長江	日清公司
八幡丸	早四點開往日本	郵船會社

八月十六日（念五）禮拜日出口

船名	去處	公司
基隆丸	天未明開往福州台灣	郵船會社

接地方要聞

◎南京之商　（冰子）

▲金融及商業　▲南京商業輸出爲緞扇兩種 輸入者 洋貨爲大宗 金融方面自實施兌現後錢市面可言各莊皆持 謹慎態度 故無有擾亂之現象秩序

金融部 金陵錢市仍居妥穩地位 其一 未發錢帖 其二 未大放欵 在金融學上嚴格的保守法者 庶乎近之 然而利害相乘 各金業家對於資金之流通而致畏意不前者 所在多有 各錢莊營業僅限匯兌銀拆兩種 放欵則具有極確實保證人 而少數者 國家銀行之中國交通兩家爲盛 江蘇銀行已歸併於交通銀行在浦口專司津浦路收入欵之發放 近因歐洲戰事影響 交通銀行對於外資一時頗費調度 津浦南局薪水 照例每月廿七日支放 工程（築路的）欵項 半月一放 現浦局七月薪水至今尚未發 工欵南届未領 故交通銀行平時亦頗清閒 中國銀行則爲最繁忙者 各縣忙漕驗契費 財政廳各屬捐稅每月不下數十萬 均解入 南京中國支行 江蘇改發每月 就 四十萬元 其他軍費亦在行中調撥應付 存欵利息極微 而存入者已近 四十萬 元 現自歐電頻傳 先之存入外國銀行者均改 提入中國及日本之銀行 聞僅上海中國銀行現已 增加存欵 三百萬 南京洋厘尚不大在七錢三分五厘以上 造幣厰自開工後日出 五萬枚 流通南京市面 鑄本每元七錢三分二厘許 每元可盈三厘 每月約五千元 洋貨價大漲 如 美孚油每斤已近 百文 洋火每盒八文 洋布香烟 均大漲價 因來路缺乏存貨不多小販遂抬價居奇以謀目前之利 現街有增無已

▲商業專門學校 原設甯京光復後暫辦去歲省議會教育預算案內本列有此欵 因地點在滬在甯未定 延緩至今 韓巡按使熱心教育各種專門 未設者創之 已設者保存之 惟商業一門尚付闕如 現特令教育科長盧殿虎 籌備一切 校址 決定上海 即設甯市圖書公司內 委王汝圻爲校長 黃炎北爲教務長 朱紹文爲庶務 其中教習如支甯屏君爲算學專家 諸多知名之士 在滬 擬九月初開學 經費年額一萬二千元

◎蘇州水警續改編制之近聞

▲蘇州水警自經此次大改革 每一專署裁去一分署 其 裁汰官長至一百六十 餘員 士夫至一千二百餘名之多 旬日之間即經辦理完竣 分別承遣船隻 綜事不可謂非韻會辦廳長之督飭有方所致 惟天下事每易於破壞而難於建設 蘇垣水警此次之裁革 係統各專署而逐一挑選之如所裁之官長爲此 而所裁之士夫則爲彼 或裁去巡官而將其部船併入他區 或留此巡官至以他船撥充部下 或以此船之人調上彼船 或以他署之人撥入此署 更換紛歧 莫歸一致 聞有士夫數十人因不願更調 太 輕辭有滑行脫逃者 故說者謂水警如此之改 斷無殊完全破壞 惟目下破壞已終 正擬從事建設矣

▲向係二區所轄之 一二三專 署 除第一專署長沈葆義 久駐松江外 其餘劉英彩仇志鵬及鍾祖鈞所帶之 遊巡 隊 以至該隊之 一二三四五各分隊 其不悉駐在 蘇汛地 有事惟以一等巡官等主之 遇有匪警盜劫每嫌鞭長莫及 之虞 現經趙雲生廳長將各該署重行編制 互相調撥汛地 飭令第一專署長 沈葆義 率同第一分署 移駐閔行鎮 其二三四各分署則仍駐松屬一帶 第二專署長 劉英彩 率同第一分署 移駐吳江 第三專署長 仇志鵬 率同第一分署 駐蘇 第四專署長（即遊巡隊新改編者）石人俊 率同第一分署 移駐 無錫 其第二專署之第二分署則 移駐光福 第二專署之第四分署原駐平望鎮 現命 移駐洞庭東山 以原駐陳墓之第三分署 調駐平望 以補其虛 又於第三專署內劃分一隊 塡紮陳墓 而以第三專署之第二分署 移駐崑山 至遊巡隊汛地向跨蘇揚常太四屬 現改爲第四專署後 特奉改派 該署第一分署駐無錫 第二分署駐常熟 第三分署駐口口 第四分署駐宜興 並經趙廳長諭令該專署長 等 限五日內 各分署長等限七日 內務須遵照指定地點 剋速前往 駐紮 以重防務 至各該分署 界內應分一二三區區域 俟該分署長會 率該巡官 勘定地叚 劃分界限 呈報核該署長等 奉諭後日來已在紛紛預備調汛矣

▲水警爲水師改編 一切編制 多 與軍隊相仿 如每一專署下設五分署 每一分署則分五小隊（今年改爲五區）是也 現經趙廳長取照浙省辦法 將每專署裁去一分署 改爲 一專署管領四分署 每分署 原有五區者 現一律改爲三區 將餘剩及裁下之飛划船悉行調入一二三兩專署（緣該二署係太湖內河兩師所撥 故原皆砲船 推游巡及松江之保安水師（即第一專署）則皆一式之划船）將砲船全行抽換 改爲 每區划船八 艘 砲船兩艘 四署一例相同 準編划一 而悉紛歧 其餘剩之船則出售 得價以償還裁缺各分署長之移交 至各專署長之薪公費 向推飛划營爲最鉅 餘均三百四十元 現奉趙廳長 減 爲專署長月薪 百四十元 公費一百六十元 合共三百元 分署長薪公兩項 月各一百六十元 巡官以次各員照舊 嗣後領餉時 應領者須各具領狀 方准給發 不准如以前之通融辦理預先支借云

▲水警游巡艦原有之淺水兵艦八艘（即前張丹庭所帶者）自上次裁去艦長改歸新廳長自行統率 現復經新廳長飭將該艦原有之仁勇陪我等名目 悉行取消 改稱第一艦 第二艦以至第八艦 又將飛划營之 保蘇 官輪 松江 保安水師之安靖 兵輪兩艦 加入改爲第九第十艦

◎携子投河之慘聞　（四川）

省垣少城四道街張某夫妻二人生一子年約四五歲 家貧甚 其夫常作小貿易 妻則代人洗衣 日得錢百十文 三口兩餐尚可度日 不意近日米價騰貴 求食維艱 鄉所有小本逐漸食盡 猶苦不濟 斷炊數日無計可施 其婦見家徒四壁 知無生望 日昨午後乃携其幼子投河自盡 現經人將屍撈起 募棺殯殮 呼傷奏

地方通信

○天津通信

▲小故釀成命案　南馬路萬縣署後有謝福林與王順宗同院居住 謝之幼女於數日前與王之幼童因頑笑爭吵 謝姓之妻與王姓妻因此相口角 遂起衝突 於本月四日晚七鐘 謝王兩家男女又互相毆打 復有分居之謝王二姓母亦赴前同爭吵 當經東二分署出警彈壓 將謝王帶署後 謝母頭部受傷 亦投該署請究 一併轉送地方檢察廳 當訊逐經推事飭令各取保候調查復訊核辦 詎於初五日黎明 謝母在院內二道門自縊身死 經次子赴檢察廳喊控 遂派檢察官尹某率帶檢驗吏相驗 驗明委係自縊身死 頸上縛有痕傷 實係自縊 檢驗吏下身無傷 屍屬無僞免驗 當飭合具免驗之結 一面詢問其媳 謝夫何往 供稱與伊妹送信未歸 又訊次子 供稱黎明不見其母 即至兄院 始見伊母自縊身死 並令屍夫與屍子及長媳具結領屍棺殮候訊辦 復傳訊謝婦張孟氏高劉氏 供稱伊等因幼孩爭吵 謝母自縊黎明陳伊等當行吵鬧始知 餘情不悉 下令各自具結 當將王某帶廳發押云

○廣東通信

▲逃去七十餘犯　河源縣知事呈報巡按使 以日前風雨大作 監獄坍塌 逃脫刑事罪犯七十餘名 當場格斃數名 據同僉名等情 李使批 以監獄官有典獄之責 乃任令罪犯逃去七十餘名之多 實屬異常疎忽 該知事亦有監督之責 事前毫無預防 亦難辭咎 應將監獄官及禁卒人等一併扣留 會究訊明有無受賄縱情弊 分別核辦 併勒限十五日內將逃犯悉數拿獲 逾限不獲 定即撤任懲處云

▲監所官之不法　連縣劉知事報告 官道師縣監所官于廷錫 毫無整理所內 飭防疏 逃要犯均爲縣兵截回得免 溯到覺之行爲不檢 外間嘖有煩言 賭博嫖娼 十八日獲私吸烟犯黎耀仁押候判決 乃該監所官途于是晚會合役包臘 私上手銬 自較詐嚇 並使強奪袁守縐索賄三十元 方允鬆銬 知事會悉 立提該犯激究 俾同于廷錫袁守據三面質明 委係于廷錫授意索賄甚實 似此貪鄙性成 有玷法界 若不嚴責 無以整飭綱紀 保障人民 于廷錫應如何懲處之處 伏候示遵云

○河南通信

▲不准越級上控　公署以各項新官制業經改組就緒 一切司法行政權限均已劃清 所有地方行政事件 按照部頒條例遵照辦理 早經明白布告在案 近聞人民呈遞稟詞 每多事涉司法案件 自應照訴訟程序依級呈遞 歸審判廳訊判 不得逕行越訴 俾免權限侵越 不致有所混淆 如果十分冤抑 或有意外事故 經各法廳審理而未得申直者 准其具名取保詳呈公署 以憑核奪 倘有虛詞捏控 誣衊良民 當必按法反坐 日前已牌示布告一切矣

▲四川來文交換古書　川省巡按使爲提倡國學 互換智識起見 日昨特來咨文一件 咨照巡按使 請收中外圖書館所存秘本書籍 爲蜀中所無者 與川省之尊經錦江兩書院實藏之錦山文鈔 蜀典 詩粹 明蜀詩話 錦里新編 蜀學編五種 交換以廣見聞 所云五種書籍 昨已咨援到汴 當由巡按使令行教育科 查照來文 檢發豫省圖書館所存有關國學未刊家藏鈔本文集 送蜀 藉以互闡國粹 發潛德之幽光云

▲試辦營業稅之先聲　開辦營業稅問題 屢經中央籌議施行 茲已預發辦法到豫 令就近酌量地方情形 先爲試辦 日前財政廳長 籌畫此項稅則 嘱行之手續 擬先從省垣試辦 並商同商會妥議進行方法 一面解釋開辦營業稅要旨 及文明各國辦理情形 以□商民而免阻力 現定先就旅店 酒館 烟坊 飯莊四類試辦 餘則逐漸推廣 刻正草擬施行細則 邀同商會派員共參一切云

○杭州通信

▲飭委要缺　將軍署參謀中校吳芝瑛君秉元 在任兩載 計畫軍事 頗著勞績 去夏滬寧亂生 浙防戒嚴 吳君復受任軍府守備隊司令長久 爲軍所器重 茲悉嘉湖鎮守使成立伊始 需才孔亟 所有該署副官長一席 即委吳君充任 已於今日下繳至遽請軍署參謀 不另委人云

▲甄別司書　將軍署改組伊始 各課職員均有更換 惟司書已改爲雇員 分爲三等 一等月薪三十元 二等月薪二十六元 三等二十元 惟須嚴加甄考 以字之優劣而定去留 署中各司書字跡端正 固不乏人 字跡惡劣者亦居其半 且有久假不歸 倩人替代者不少 朱軍帥爲整治吏政起見 除本署原有司書外 再招考十名 今定於本月十六日午前即在本署會客室考試 委潘副官長斯參謀爲監考云

▲禁偽匪亂　著匪周永廣騷擾台州 省派重兵督勦 已稍得手 各情業誌各報 茲悉朱軍督連日披閱報紙 所載每多隔閡無據 保無機關中人好事張惑 致滋觀聽 特於昨日飭由參謀處條諭各報 傳飭書記司書人等 勿得藉此爲聞談之助 倘經察出 立予嚴懲云云

○紹興通信

▲賭棍不法毆警　上虞章鎮地方賭風之盛 甲於他處 警察雖時加禁止 而終不稍顧忌 日昨有賭棍阿金開設賭場 被警察迎面撞拿 阿金不及奔逃 一鼓成擒 同伴以阿金被捉心不甘 竟蜂擁至警署 將什物盡行搗毀 放出各犯 分署長見勢不敵 即赴縣城諸公署陳訴情由 處知事聞悉 即派警察暨小隊五十名赴該處嚴拿 不知惡胆

▲紹興署得甘霖　自來天氣燥熱 乾旱已久 農田望雨甚殷 鄉民迷信破爰例 一遇旱魃 迎賽龍王 謂彼係司水之神 有求必應 昨各鄉村果賽迎賽 今晨果得甘霖 惟未十分普足云

○揚州通信

▲考驗守城巡士　江都警察事務所奉江都縣知事飭招守城巡士四十名 昨招七日考驗各局備補 八日考驗投効者 由俄警務長親自驗其身材體格 分別去留云

▲地租改歸官地局　揚州教場地租向歸縣署徵收 成熟解送運庫 茲已劃歸江蘇水陸台營官地局 昨由知事奉巡按使批飭 嗣後將該項地租所有該地 自應併入台營官地局管理 仰即將經徵卷冊移送局接收云

○蘇州通信

▲拔除迷信　滬涇坊三十號坊店門口一向來豎有石像 近有遊惰者謂其頗有靈驗 故時有男女多人來向石像膜拜 焚香點燭 遂爲之熱鬧 警察第二分署署員以其有礙交通 特呈報署長張竹坪核辦 茲悉已將此石用泥土封固 並出示通告 如再有燒香斂錢之徒 即行拘解懲辦云

▲巡長犯賭案加等嚴辦　蘇垣西區警察署一級巡長沈子香 爲前該區署長程乃衡之甥 平日倚賴乃舅之勢 頗作威福 故同事飭不提而惡之 現程己去差 而沈尚留 前日沈忽與同局巡士某某等兩名在家叉蔴爲數 距被同局者偵知 密告新任署長袁季梅君 立派長警前往捉取 當將沈子香及同賭者三人連同賭具一併拘獲 解送警廳司法科 奉判沈子香知法犯法 例應加等 判作苦工一年半 其同賭之巡警亦斥革收押 賭具焚燬完案

專件

內務部廳司分科章程

第一條　總務廳除關於機要事務由秘書掌管外 設左列四科 一 文書科 掌事務如左 一 典守印信 二 記錄職員之進退 三 撰擬保存收發文件 二 會計科 掌事務如左 一 管理本部經費 並各項收入之預算決算及會計 二 稽核直轄各官署之會計 三 統計科 掌事務如左 一 編製統計及報告 四 庶務科 掌事務如左 一 管理本部所管之官產官物 二 管理本部庶務及其他不屬於各司科事項

第二條　民治司置左列五科 一 第一科 掌事務如左 一 關於地方行政及經費事項 二 第二科掌事務如左

婦科太一水　此藥係徐錫驥先生監製 有起死回生之奇效 專治夏令霍亂吐瀉肚痛手足痙吊發熱惡寒頭目昏暈心胸飽悶精神疲倦並肝胃氣痛等症 即服此水能於十分鐘內立見奇效 凡旅行家居者均須常備 定價每瓶大洋五角 每打五元

肝氣散　此散係藥學士徐錫驥先生監製 專治肝胃氣痛之聖藥 不論病之輕重 時發時止 輕則舌燥胃呆 氣悶腹脹 食後吞酸 心神不樂 肢體乏力 重則痞塊攻塊痛如刀刺 惡心嘔吐 容易動怒 四肢厥冷 凡服此散 一日即見效 連服一二服除根 每服大洋三元 中盒二元 小盒一元 總發行所上海 新藥戒烟社

工部局諭　開學本局設立學校 學生 ... 學費 ... 一千九百十四年八月一日

戒煙諸君注意　浙江省立戒烟局長 ... 戒烟新藥 ... 戒烟必讀 ... 新藥戒烟社

肝氣散　徐錫驥先生監製　總發行所上海新藥戒烟社
工部局論
戒烟必讀　戒烟法令　新藥戒烟社

一關於地方自治團體及其他公共團體行政及監督事項　二關於選舉事項　三第三科掌事務如左　一關於國籍及人口戶籍事項　二關於徵兵及徵發事項　四第四科掌事務如左　一關於救濟及慈善事項　五第五科掌事務如左　一關於土地調查測繪事項

第三條　警政司置左列六科　一第一科掌事務如左　一關於警察官吏之身分及進退事項　二關於警察機關之設置廢止及區域劃分又警察之配置事項　三關於警備隊事項　四關於水上警察事項　五關於警察經費事項　二第二科掌事務如左　一關於風俗營業交通警察事項　二關於消防事項　三關於保衛團及清鄉事項　四關於警察教育事項　三第三科掌事務如左　一關於保安及外事警察事項　二關於司法警察事項　四第四科掌事務如左　一關於著作出版事項　五第五科掌事務如左　一關於衛生行政事項　六第六科掌事務如左　一關於衛生技術監督事項

第四條　職方司置左列五科　一第一科掌事務如左　一關於行政區劃事項　二第二科掌事務如左　一關於土地調查測量繪圖事項　三第三科掌事務如左　一關於土地收用及官地收放事項　四第四科掌事務如左　一關於土木工程事項　二關於道路橋梁事項　五第五科掌事務如左　一關於河防水利事項

第五條　典禮司置左列三科　一第一科掌事務如左　一關於禮制樂制事項　二第二科掌事務如左　一關於祀典行政事項　二關於祠廟事項　三第三科掌事務如左　一關於禮俗宗教事項　二關於祭品祭器事項　三關於樂舞演習事項

第六條　考績司置左列三科　一第一科掌事務如左　一關於各縣知事之叙等進級事項　二關於各地方行政公署之級俸叙等任用事項　三關於官吏考績表冊及服務審查事項　四關於請假告病請假事項　五關於撫卹叙勳事項　二第二科掌事務如左　一關於巡按使及地方最高級行政長官所轄官吏之獎勵懲戒事項　二關於巡按使及地方最高級行政長官所轄地方官吏之成績及年終查事項　三第三科掌事務如左　一關於巡按使地方最高級行政長官所轄地方官吏之懲戒事項　二關於土司承襲事項　三關於官吏之除訴及人民控訴官吏事項　四關於知事試驗預備及補助事項

第七條　每科科長一人以僉事兼充之科員若干人以僉事及主事充之

第八條　每科科員額視事之繁簡支配之

第九條　科長有事故時以科員中之僉事代理

第十條　本章程自奉大總統批准日施行

要牘

昌武將軍督理江西軍務李純呈詳陳南潯迭次戰役始末情形併案請獎文（續）

務時僅距南昌一百餘里緣在掌握急謀進取大軍進抵建昌探悉李林兩逆收集全省兵力固守二里半地方施設工事該處孤山橫亘復有河流四道環繞於前左近一帶山勢綿亘道路崎嶇隊伍實難運動右翼則恃鄱陽湖內河以為屏蔽不克攙旋而地勢所拘舍此無進攻南昌之路匪衆憑險抵抗驚老我師聯轡相持不得奏效人力殫竭經三日在槍林彈雨之地更虞截我後路背暑久戰精力已疲疾病叢生戰力日減殊覺焦灼萬分匪既據險死守勢難力爭苦審形勢就地取材造橋南渡得以夜渡接近敵陣先行砲戰兩日以挫其鋒並選奮勇且善於游泳兵士四百餘人乘夜渡河之上游黑夜偷渡襲匪側背白刃直前正面砲火猛烈射擊掩護其餘隊伍相繼用布舟民船渡河增援始將該處克復此一役也涉水濡命者綾衛亡倍之匪潰逃竄更難計數此二里半大戰之情形也自遜此險之後我左縱隊由吳城乘船順流而上與綱所率陸路進攻軍隊平行並進攻克樵舍王家渡及沙井等處彼此會合聲勢益振逼近南昌省垣本官即時進城以安人心因思向昔軍隊凡克復城池往往秩序紊亂焚掠一空前車可鑑殷鑒愛集將士許以重賞明以軍法限定入城之隊擔任保衛之責餘隊分駐城外三日不准離營以保軍譽而免地方驚恐並經切實語誡聲淚俱下一般將士中懷感動交相勗勉秋毫不擾民省垣各界代表預行接洽進城之際各界列隊遠迎歡聲載道偽長黃振魁率隊首先入城團長張敬堯率其全部繼之餘均分紮城外但令城內兵士繳械歸順不戮一人尤以維持秩序為當務故商旅不驚市廛無擾第逆黨李烈鈞林虎二股經湖江解除竄往袁州趙復祥一股逃竄黃九言一股經臨川竄往南城復分隊追剿經次第剿平除黃九言拿獲正法外其餘逆首遠颺地方始漸平定綜自七月十二日開始攻擊至八月十八日克復南昌月餘之間克竣乃事此規復南昌之情形也此次亂黨謀逆讀為禍首興師致討適在酷暑之中各將士以北人南征觸炎天烈日之時跋山涉水艱苦備嘗祇以激於大義奮不惜身奮發感恩效命用能迅速成功削平首亂此皆我大元帥歷年教養之恩故得有此成效純赤爲神以稍盡任務隊所有迭次剿撫情形子彈俱傷亡官兵業經分別另案辦理外其在事尤為出力中級以上各將校業經隨時優獎並屢奉令飭將其餘出力員弁查明請獎等因在案因值軍務倥傯未及造辦克復南昌之後各軍隊又分途防剿調查勘驗履歷不敢稍涉冒濫故頗費周折以致遲延至今現經逐一辦理手續均已完備自應遵照前令將未經列獎之官佐士兵擇尤彙案請獎以昭懋賞而資激勸他如後方兵站及糧秣救運各局水陸運輸深資得力本省軍隊之要塞司令部暨步兵第一團地方中央維持得當各地方之紳商不附逆黨隱相贊助均有勛績足錄應即併案請獎俾酬勞勩第人數過多尤當力除冒濫謹將查明各員人員分別尤為出力在事出力兩項按照階級酌擬請獎除照章繕造勳績履歷各表並造冊咨陳陸軍部查核外理合將南潯戰役戰績經過情形並遵飭查明獎勵官兵分繕清冊具文謹乞大元帥鈞鑒訓示施行謹呈奉批令據呈已悉交陸軍部查核給獎並由該部轉行知照冊併發此批

時評二

◉外國金融機關之信用（笑）

各外國在中國發行之鈔票爲數甚夥茲以歐洲戰事之故一般人民有紛紛提存及取現者其實無足慮也各國金融機關寧肯墮信用於吾國北京交通銀行代外國銀行收用鈔票及兌現誠知所先務也

國內無線電

◎瑞蚨祥之店東某乃前清末分省之道員今忽得參政喜出望外但以小辮尚存去之懼貽誚鄉里不去又覺不當近因此事頗難解決長日憂鬱恐將致病云（時）（濟南無線電）

特約馬路電

◎有形同乞丐之鴉片鬼專向青蓮閣茶客抖售□（此字電碼不明）意昨因人多擁擠竟從袖內遺落數張爲兩少年拾得煙鬼向索少年不與並謂汝售此違禁物尚敢大聲如再囉唣即捉汝巡捕房去煙鬼聞言急抱頭而遁（無）（福州路專電）

游戲文

弔歐州戰場文（仿弔古戰場文）（迷信）

浩浩乎毅氣無垠飽不見人多瑙縈帶（多瑙河流貫串奧塞）撤弗紛紛（塞京塞撒弗河與多瑙河匯合處）塞比淒悴風烈火煤斷路截轟若雷霆飛彈雨下僵尸成羣西人告余曰此歐州戰場也列强興軍路透電信傳悲慘聞傷心哉塞歟奧歟巴爾幹歟吾聞夫保加環攻（一九一二年巴爾幹小國攻土事）塞爾召募門軍奔走希騎暴露士其敗北喪師無數絕卒受俘焉得歸路寄身國國奇辱議訴成約而還擊爭又起近東戰禍無年無之陽脩和好實備强師軍情不宜外交用奇奇策有異于正義海牙任圖而莫爲嗚呼噫嘻吾想夫歐風雲蕩奧兵伺便塞王御敵遂都備戰壘皆軍旗河繞鐵艦仇重令敵國奪命賤彈丸穿骨火藥烙面兩軍死傷全歐震眩血瑙河砲同雷霆以致此革控得（塞京）化爲灰燼積尸沒脛烈火在握彼得逸去（塞王）遍驅蹈躪焉得無傷指髮當此苦戰天假奧斯德聯來福以相射擊追逐帳重横攻塞卒參謀成擒將軍敗屈屍重堆流六岸血蒲長壕之窟無兵無民同爲枯骨可勝嘆哉砲夏兮彈壺子竭兮糧絕樂庫崩兮軍器折機鎗毀兮勝負決生矣哉指歸鬼磷浪無聲兮水寂寂兮陣長兮更漸漸風雲慘兮夜沉沉歐砲闌兮雲霧綿綿健見殞兮命垣血色暗兮骨白傷心慘目有如是耶吾聞之俄欲悍卒弋薩克兒鐵騎千里侵逸地法蘭德國師詭奇留仇而已豈爲奧乎柏林消息御前會議既定方略全師而出哀的美敦屆零鐵嘆浩浩海陸戰揚之旗伊爲同盟利害所關遣兵助援吏相應英聯艦隊陣如鐵山旌旗蔽海足爲敵患斯拉夫民義切種族提攜援救畏其不卒日斯曼人如足如手聯盟攻擊如賓如友勝也示恩敗之何咎執滅執

新發明品畫

（冰靴）

製一厚底靴靴底鑿一穴納冰其中則冷氣一縷自腳底直沖心脾不復臭汗淋漓矣且久用此品可以使血變冷又所以養成做官資格也一得兩便莫妙於此　發明者阿呆

（所件贈有正書局圖書券八角）

餘興曲（迷學）

正月梅花報立春時報館內添餘興自從部令徵小品紛紛投稿如雲詩賦歌文無不備滑稽論說與諧諢茶餘酒後資消遣開人智識暢胸襟
二月杏花好春場青年學校定新章初等譜科增新六條專門教授小龍莊樟操手術須練習理學尤宜講細細可憐無數青年子不論正業學荒唐
三月桃花開得繁女士能度見從容率袖衣裳理解體文明裝束不相同且聽電掣圖轉手持書翰付郵筒讀書剩有多餘興色相原來總是空
四月薔薇滿樹開北京建築大舞台經營組織其完美祝融肆虐忽應該燕京之地成灰燼焦土精通實可悲我望伶界諸同志重興土木勿心灰
五月榴花滿樹紅特約路電總新聞國內新聞多倚集五花十色不相同饒別致良添餘興無線電報設園中專電篇篇多理想捕風捉影總懸空
六月荷花撲鼻香吟僧逸虎說洋書樓戲聽開心色長三么二應酬忙花英傷陽分租界皆腴之地入洋商一足失成千古恨至今提起也心傷
七月裏來鳳仙開烏有省長薦人才博訪周諮標擢用個個城狐社鼠與妖作怪多伎倆鬼祟登場實可哀現在百端待改革澄清吏治也應該
八月桂花滿樹香新婚約法定閨房麗姝女士爲新婦新郎自己做新郎有事外出須許可家庭審判法昭彰此種苛條宜刪改要知獅吼苦難當
九月離邊秋菊開綢頂異常悲哀思想從前何顯赫自為國武也得威不甚共和告成立意遺擯斥棄塵埃亂群擾誰士主老誰知請假已歸來
十月芙蓉小陽春迷信場演歌幽情從來祇有香閨怨那知男子亦痴心五更獨坐相思苦越思越發不安寧生平吐盡風流氣多少英雄眼到今
十一月裏水仙香洋烟賦體仿阿房吐霧吞雲真快樂毒質流傳入肺腸我盡英雄不見血蔓延全國害無疆法令森嚴宜戒絕脫離累帮也風光
十二月臘梅香陣陣來是研究所招生落第知事多合格害民貪贓是課程刮地皮學多講究教授波蘭印度文設若養成此人物神州大陸要沉淪

（贈有正書券八角）

謠

沒倘難道知報成有言將信將疑看□友邦西望天涯鬼神爲甚□□□□不止生靈何依廿紀四年人其死陸嗚呼噫嘻□□□□□□□之下淚

（贈有正書券八角）

初印絕妙好詞箋出版

絕妙好詞爲文學家人人欲手之書然苦無佳本爲憾茲得初印精刻佳本特點石精印爲三冊共一布套定價大洋七角　上海望平街有正書局及北京南京天津蘇州分局同啓

大舞臺十九夜特別拿手好戲

大減價　正廳三角　頭等二角　包廂　特別官廳五角　特別包廂七角

小如意　張雨亭　李來　三麻子　眞蕊芬　七紅金　賈璧雲　蓋俊卿　呂月樵

長板坡　錢豹　新茶花

第一臺十九夜特煩拿手好戲

大減價

祁彩芬　劉壽峯　唐靜庵　双成　朱素雲　蓋叫天　八蔵紅　小楊月樓　趙君玉　陳嘉祥

成關　請宋　靈玉蜻蜓　奉贈執扇

競舞臺陰曆六月十九夜戲

大減價

劉漢臣　林樹森　曹甫臣　張順來　李祥麟　馮子和　周鳳文　毛韻珂　夏月珊　趙文連

取城都　法門寺　鸞禧　三笑　姻緣

迎仙鳳舞臺男女合演

六月十九夜准演

張福寶　牛桂芬　小鳳池　狗肉紅　陸菊芬　孟小吉　鴻瑞　羣香　媚四　香盞　樓燈

大　廟　叉麻雀

羣仙茶園十九夜戲　正廳一角

花鳳仙　賽勝奎　小蓮仙　小長英　小上庚　草仙　草上飛　翁梅倩　陳彩霞　紅小　菊蓮　花英

割髮代首　探母　楊乃武

民鳴新劇社

每夜加演　最新中國活動影戲

六月十九夜准演　紅絲　女　三　婚影

大觀園　南市久大碼頭外灘　中華新劇

特請著名新劇家

六月十九夜演　碧桃記

大舞臺

六月十九夜准演拿手好戲

賈璧雲　鴻鸞禧　月樵　新茶花　三麻子　長板坡　代漢津口　李春來　張雨亭　李陵碑

新華園

憶定盤路西一號

內容之優點：英法大菜　日本人魔術　五彩影戲　林步青灘簧　中外火戲　幻術家法戲　各國名酒

寶善街丹桂十九夜戲　正廳一角

紫雲　桂云峯　趙鳳雲　趙素雲　趙鐵山　小奎官　紫雲　三旦　三日　趙紫雲　張文艷

羊肚湯　伐子都　紅鬃（烈馬）　仁宗觀燈　馬湖　潮珠　嫖　悔

商辦鏡花戲園

六月十九夜特別拿手好戲

張悅來　趙虎豹　裘湧棠　陳兆峯　陳小貴　史亦奎　林芳錦　小鳳彩　胡鳳林　陳鳳仙　張寶香　裘寶花　洪春益

全本天緣球

第一台十九夜特煩好戲並送　念四孝圖執扇

特別包廂　頭等包廂　特別官廳　每位一把　半票不贈

用煤氣之烹飪理由

欲詳細一試請詢上海自來火公司工程處　南京路二十九號

臭蟲立斃藥粉

經理處上海天主堂街日信大藥房
經理處上海　家園丸二大藥房

中國華明眼鏡公司

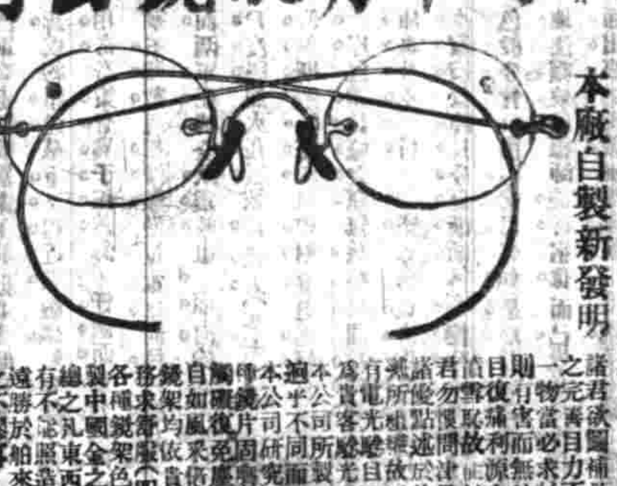

本廠自製新發明　托力克灣形鏡片

……上海河南路……電話四零六三……華明公司啟

上海滙豐銀行及虹口分行告白

啟者本行收足資本洋一千五百萬元公積金……

民國三年二月十七日

廣告　日本第一國手

圍棋譜

上海北京南京天津蘇州有正書局

泰興公司

各大洋酒食物店均有寄售

上品奇香咖啡

本公司開設上海英大馬路東首已歷六十餘年專運歐美各色優等磁器衛生食物……

非洲樹皮丸

……大藥房

大學眼藥

時報第四張

今天四大張

中華民國三年八月十日星期一
舊曆甲寅年六月十九日

上海廣昌豫戒煙丸발客

本號開設在上海外灘口東街，自文物[illegible]件批發照價八折

中國通商銀行謹白

本銀行招集股資本五百萬兩，現已收足二百五十萬兩，總行設上海，並於各處匯兌押款，凡有放存銀兩，歲半年長年存款，一切交易無不周妥，克己並自備高大洋棧，一所貨物均可寄存押用，無論抵押格外公道，特此佈告

上海浴春池汽水盆湯浴堂開幕廣告

電話一九六二

本池開設在上海四馬路大新街轉角，本池有八大特色：（一）地點適中，道寬暢行車轎可以直達；（二）房屋新造，空氣流通，前臨電路後連通衢交通便利；（三）潔淨（四）夏設電扇，冬備暖爐，適合四季咸宜；（五）洋盆官盆浴池清淨精緻；（六）浴池各間分門別類，出入自如，毫無混雜；（七）[illegible]；（八）價目從廉，應用各物均極完備，[illegible]準於陰曆六月廿四日開幕，[illegible]

鄧完白隸書

此乃山人和畢秋帆制府黃鶴樓詩以絲三寸之隸書書之，雄偉超逸，照原樣精印，每冊定價二角

上海望平街有正書局發行

敦請陶賓南先生行道濟世

寓望平街三百○八號，診例五元，路遠及早晚門診加倍，貧病不計，夏秋之交正多疾病，敦告病家勿失交臂

丹徒陶賓南先生學問淵深，蜚聲社會，所推重而其醫術尤精，手到病除，今從丁叔雅君[illegible]所治重要時症無不奇手回春，近以退居滬濱，同人等敦勸先生出其餘藝以濟世，已承允諾，訂於每日上午十二時前在北浙江路每日門診，每號收號金五角，出診收號金五角

介紹人　黃賓虹　陳伯嚴　孫玉屏　秋[illegible]　于[illegible]　盧信公　狄楚青　陳少鐫　陳[illegible]　[illegible]同啟

有因炎夏而患頭痛否

大抵頭痛必有原因，現值天氣炎暑之時，百病叢出，凡自覺頭腦脹痛，飲食減少，精神欠缺者，皆起病顯著之預兆也，當頭痛初起之時，切勿輕忽，以免後患，故必須時常謹慎，調查自己之身體康強否，以及家中內人子女身體如何，考在暑天更當加意保護也，韋廉士大醫生紅色補丸最著名造血補腦扶弱爲強之聖藥，此奇妙之藥丸已曾治愈無數之患奇症重疾者，並能速使疾病之後恢復元氣者也，茲據山東濟南府警察署長張柳年君來信云，○余四年前忽染頭暈之症，月發數次，每屆發時頭暈目眩，四肢無力，延請名醫診視，皆云用心過度，血氣稍虧所致，服藥多劑，毫無功効，余聞友人云，韋廉士紅色補丸功效異常，適治此病，遂先購丸服之，頭疼頓減，連服半打，舊病全除，身體亦即強壯，功效神速，世所罕見，謹泐數行，聲名感謝，並乞登報以告同病，急購試服爲幸，韋廉士紅色補丸凡經售西藥者均有出售，或直向上海四川路八十四號韋廉士醫生總藥局函購亦可，每一瓶大洋一元五角，每六瓶英洋八元，遠近郵費一概在內

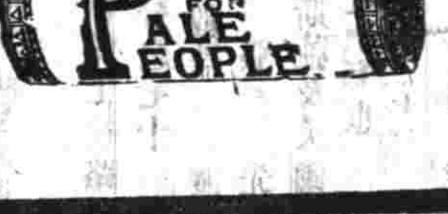

潔淨腸胃

大腸必須時常潔淨，固無異於洗清手面也，若腸胃潔淨無垢，則痢疾腹瀉肚痛肝氣諸恙均不能感受矣，清導之品並無他藥能如紅色清導丸之平妥者，其丸功主潤腸，又能平肝導滯，在藥房均有出售，或直向上海四川路八十四號韋廉士醫生藥局函購，每瓶英洋六角，郵費在內

上海有正書局

各學校鑒

習字之好模範

楷書

書名	價
唐拓本顏魯公書多寶塔碑	六角
北宋拓多寶塔	六角
宋拓顏魯公大麻姑仙壇記	五角
宋拓顏魯公東方畫贊二冊	八角
北宋拓本顏真卿元次山碑	四角
宋拓本柳公權玄秘塔寸楷	五角
唐拓本九成宮醴泉銘寸楷	八角
宋拓本九成宮醴泉銘寸楷	五角
宋拓皇甫君碑	五角
宋拓道因師碑	五角
珂羅版宋拓褚河南聖教序	一元八角
北宋拓褚河南雁塔聖教序	五角
珂羅版宋拓[illegible]碑	三元
景拓[illegible]塔銘	三角五
珂羅版褚河南[illegible]合冊	五角
北宋拓[illegible]塔銘	八角
北宋拓蘇文忠公醉翁亭記	七角
北宋拓蘇文忠公豐樂亭記	二角五
趙松雪書膽巴碑	二角
[illegible]	三角
石庵楷書	二角五
成親王臨宋拓化度寺墨蹟	二角五
翁覃溪手鈎宋拓化度寺碑	三角
在由[illegible]多寶塔	四角
翁叔平[illegible]墓誌銘	三角
張季直先生[illegible]觀音像記	[illegible]

石書

書名	價
珂羅版印柯丹丘定武蘭亭	一元
宋拓定武蘭亭	二角
褚河南書哀冊	二角
宋明拓褚河南枯樹賦合冊	四角
珂羅版印李北海法華寺碑	四角
蘇文忠智[illegible]字帖	三角
舊拓本趙松雪蘭亭十三跋	二角五
珂羅版印趙松雪心經墨寶	三角
趙松雪書[illegible]賦	四角
董香光書海上[illegible]詞	三角
董香光淨字帖	四角
董香光行書習[illegible]合冊	四角
董香光錢東神蹟碑	二角
王夢樓行書[illegible]合冊	四角
王夢樓書十一冊	二角五
王虛舟書[illegible]	二角
劉石庵書手札	三角五

小楷

書名	價
珂羅版印趙文敏書洛神賦	三元
王右軍書黃庭經	三角
常熟翁氏藏宋拓玉版十三行	八角
宋拓本[illegible]十三行	三角
珂羅版印麻姑仙壇記二本合冊	二角
[illegible]本靈飛經	五元
黃[illegible]靈飛經	四角
三希堂小楷帖合冊	四角
三希堂本小楷帖八種合冊	四角
王右軍小楷合冊	[illegible]
舊拓趙松雪樂毅論合冊	三角

草書

書名	價
趙松雪書金剛經	三角
陳玉方小楷	三角
在退谷書御製詩小楷	六角
祠林硯書[illegible]墨蹟	三角
唐拓本十七帖	六角
河南拓本十七帖	四角
宋拓本七[illegible]帖	四角
宋拓月[illegible]	二角
宋拓智永師真草千字文	五角
宋拓薛紹彭書譜	七角
宋太初禊帖	七角
大本孫過庭書譜	六角
翁叔平[illegible]書譜	四角
唐賀季真書孝經	四角
北宋拓顏魯公爭坐位帖	三角
初拓懷素自敘	五角
松雪正草千字文	二角
文衡山雪賦	三角五
文徵明書王雅宜千字文	三角
王覺斯草書帖	三角五
文徵明書移山文[illegible]詩	二角
祝枝山[illegible]詩	三角

叢帖

書名	價
三希堂法帖	十元
宋拓淳化閣帖	七元
宋拓本淳熙秘閣續法帖	四元
初拓快雪堂帖	一元五
初拓南田帖	一元五
近史紙印	一元五
有光紙印行草大字典六冊	一元八
[illegible]	一元二

●優待

春季開學，各學校需用習字帖至夥，查本局發行各種碑帖均係搜羅海內精本，用最新西法精印，與原本絲毫無異，迥非坊間翻刻本可比，足爲習字模範，凡初等小學高等小學中學師範應用大楷小楷行書草書無不備具，茲爲學界起見，特行折價，以示優待，簡章列后，幸希惠鑒

- 一購買碑帖至十部或十種以上者一概照價減售七折
- 一聲明購閱樓書者一概減角六折惟每種以一份爲限
- 一各種碑帖以上列學校應用者爲限其他不在優待之列
- 一學校名稱學生人數及欲購碑帖名目須詳細開示
- 一書單上請加蓋學校圖記校長印章
- 一優待處所僅在上海望平街總發行所與分局無涉

介紹倚崎醫院

電話七四五

研究科

該院之研究室內有培養裝置化驗花柳病、肺病、癆病之最新外科有關腕室及手術室等各般器具完備，法無痛速癒，診以上諸專門大家均於午前八點鐘起至午後二點鐘在院門診，自午後兩點起限一號出診，入院隨意，嚴子均、方覺青、狄楚青同啟

有正書局寄售

張氏家藏唐拓化度寺邕禪師塔銘(?)完全無缺，第三十四行純字未損，武進張氏所藏之本精本三[illegible]字序[illegible]

米芾墨寶題言出版

此集爲楊忠愍公所親書序原稿，乃書其師徐少湖者，以浩然大義正氣凜烈之氣，發爲文字，宜與顏平原文文山兩公並傳[illegible]

印成二冊定價大洋四角

總發行所　北京廠西門有正書局　上海望平街有正書局

分發行所　南京奇平街有正書局　蘇州鄂亭橋有正書局　天津東門外東馬路有正書局

本埠新聞

紀事

◉上海之關於歐洲戰務消息(十一)

▲九日大陸報云德國汽船迪凱栗克爾斯號從歐洲開來東方刻從香港逃來上海途中冒大危險爲此間前所未聞率于昨晨安然抵埠 先是星期二日即英德宣戰消息傳到遠東之日該汽船適在香港斯時遠東各地之最不利於德艦者莫如香港 戰聲一起德艦將成英國掌中之物可以迫之使爲英軍艦之運煤等船 是日午刻迪凱栗克爾斯號急開出港向北疾駛而機會殊不順利蓋是時英國一洋艦聞適在香港之北也該船緊靠岸旁而行彼之得以出險或由於此維時遙見水平線盡處有一英國巡洋艦該船船主急將該船避於小島後面即見英艦向南駛去顯然未見德船 又一次德船船員遙見似是法國巡洋艦杜潑來號蓋以烟筒中黑烟纏繞似海防之煤也 該船急轉方向而走現該船停泊浦江中一時無意再作冒險之海行云

▲招商局某輪船由南方各埠開來途中亦見 法艦杜潑來號該艦係向南開行彼與迪凱栗克爾斯號 在致遠之後相離頗遠

▲迪凱栗克爾斯號 雖已出險但該船公司尚有一船名沙平栗克蒲斯至今杳無消息當戰事發生之前該船聞在尼古拉芙斯克省之黑龍江口 本埠該公司代理處 慮其已失大約該船目下已入俄人掌握爲德國巡洋艦愛姆登號在津島海面所拘俄國義勇船茄生號之報償品矣

▲昨晚(八日)本埠消息靈通方面傳說 英國艦隊於星期四日晚由香港開赴北方同行者至少有法國巡洋艦兩艘 一杜潑來號一芒脫卡姆號此兩艦似從南美駛回者據云有進口郵船數只目擊英艦隊開已於昨日經過揚子江口芒脫卡姆號則以其有四烟筒故識之也 觀此消息可見英艦隊已向青島進發矣 然此上師所遇德國船迪凱栗克爾斯之脫險其故可思蓋該艦所見之杜潑來號及某英國巡洋艦殆急於前往會合主艦從事于聯合之行動則自未遑注意於戰利品也

▲本埠法國當局因法界伏龍路(譯音)新造成之無線電站關係極重當法國牽入戰局之後即派安南巡捕組前往防護 星期五日夜半曾遇有形跡可疑之人二名圖入該電站四圍之場地一安南捕阻之彼等立即逸去 故法當道戒備益嚴已派適在上海之法兵一組替代安南巡捕以後天晚後凡通該電站之各道路概不許公衆行走云

▲昨日本報(大陸)載本埠聯合啤酒廠因製酒師已赴青島從軍該廠已經停工並謂所存啤酒祇敷三個月之用云云 茲該廠經理人通告本館謂該廠並未停 啤酒仍在製造該廠製酒師雖終須前赴青島但目下尚未奉命即行前往故愛飲彼所特釀之啤酒者暫時可不虞缺乏也

▲美國旗艦薩拉托加號 聞於今日(九日)抵上海美艦沁沁納上帝號現正開往廈門將在彼處泊駐其他各美艦聞將分配於中國海沿岸一帶及揚子江中云

▲本埠(大陸)昨晚接天津電亦謂同日晨英文京報所載上海消息謂英國軍事當局已命天津常駐步兵兩隊移駐香港令從最高權力處探得此說不確

▲本埠義總領事在今日本報登有告白以該國政府遵守中立之決心布告該國人民一律遵守同時爲戒備起見所有義國後備兵須往該領事館駐留聞上海義國後備兵祇有二十一人

▲昨日(八日)本埠貿易大局全無重要之新發展其原因大都分因係星期六半日休假之故

▲北海大戰消息傳來後商界頗有喜色某某且謂 蘇彝士航路行將復通貨物之戰險保費將跌減百分之七十 九中外又有足以引起商界信任之動力數端 一爲滙兌價增漲從二先令三辨士又二分之一漲至二先令四辨士一爲藍烟筒汽船伊杜曼紐斯號及英國輪船公司汽船沙迪尼號已由香港開赴上海也

▲聞本星期內無匹頭貨物𠲖貨之舉

▲昨晨有一謠傳謂孟買銀甚活潑但往各銀行探詢均未証實

◉錄送中立條規於各交戰國領事

奧塞開戰英法俄德比各國叠牽入戰爭漩渦中央政府因顧全各交戰國邦交起見宣佈中立並訂中立條件二十四條頒布全國滬海道楊道尹接奉前項電令後遵即抄錄轉行所屬一體遵守以免引起意外交涉外並錄送代理領袖丹總領事轉送駐滬各交戰國領事署查照以敦睦誼

◉總商會維持市面續誌

總商會總理周金箴君因連日金融周轉不靈特向正金台灣滙豐各銀行商借銀百餘萬兩以應市面等情已詳昨報茲悉第三批向滙豐訂借之欵業已磋議就緒而銀契尚未兩交昨周君會同部派滬關清理處委員陶蘭泉君將所抵信物逐項開具親赴滙豐經理面商一切訂日內簽字交付云

◉大戰艦准其轉售別國

前清海軍艦隊爲因缺乏戰艦當經奏明清帝允准特向美國著名船廠訂造中國大號戰艦一艘定名飛鴻計需造價三百五十萬金除發籌現銀二百萬兩滙美以作定價外並派楊其山赴美監造戰艦委員嗣於光復之後曾由海軍部電致監造戰艦之楊委員仍照前案令飭趕緊催造在案旋於去年六月間接據楊委員電復以所造飛鴻戰艦業已全船工竣請將尚該造價一百五十萬兩迅速籌滙俾將該造之飛鴻戰艦開駛回華等情 去夏適因各省亂事劇烈無從籌款以致迄今尚未付清 茲悉海軍部日前又接旅美監造戰艦委員電稱飛鴻戰艦自於竣工下水之後每日應出碇面租費等銀八十兩核計所欠甚

◉劇盜攔刼拒捕案續誌

著名匪徒龔三郎因糾黨王阿生等於本月五號薄暮在文極司脫路持械攔刼婦人姜張氏金鐲並開槍拒捕擊斃一千一百九十三號華捕吳友仁並某洋貨店主唐錫明木匠李長孝又擊傷閘北巡士馬如仙等多人當由捕房將王阿生拘獲復往西藏路拘獲同黨張老虎一併解案訊押龔亦逃至閘北華界由警區巡士追至烏鎮路拘獲祇因須解司法科預訊故當由捕房派探投請移提不允各情已紀本報茲悉捕房以龔係前會審公廨讞吹烟妓小翠子在上海縣越獄脫逃乃今復敢糾黨攔刼並拒捕傷斃人命實屬罪大惡極故已禀請公堂備文移提俾與王阿生等一併盡法懲治云

▲又一訪函云劇盜龔三郎糾黨王阿生等在美租界文極司脫路攔刼婦人張氏金鐲被捕追拿逃入華界閘北周鎮拒捕擊傷崧滬警察第四區署長巡士並流彈致傷鋸木匠李長孝越日殞命等情一案(已迭誌前報)茲悉四區署長自據烏鎮路崗巡將龔捕獲並經署長以該盜犯事地點係在租界特備公牘派探押送總廳司法科收訊前日滙四捕房捕頭因該盜並搜出手鎗一支子彈五粒一併押送總廳派探楊掌生偕同西探莅廳投請移提 歸案訊辦廳長徐國樑當以該盜在華界亦犯有脫逃命盜重案本擬俟訊明後方可引渡惟既准移提將盜犯其帶去一訊仍行送還 遂飭警探將盜犯提出交給楊探等登馬車駛回捕房界法捕房總巡當君因該盜犯年劇寇犯案累累特派包探在路等候商允楊探等將龔提到捕房一瞻兇相拍照備查然後飭令押解而去云

◉發還不及格之出品

蘇省籌備巴拿馬賽會出品審查會檢選各事業經辦理完竣所有未經選送出品應即查照前定按期遄行事項業於八月內發還季銘又于定一諸君特規定發還出品簡則及領運日期表由韓巡按使分飭仰各機關一體遵照檢同收據清冊如期派員來滬向出品協會眼同點數包裝具領運回分別發還出品人以資結束發還出品簡則(一)領還未經選送出品由各出品代表機關之各縣分會各官廳派員携帶收據清冊或清單按照表載日期至本省協會事務所接洽辦理(二)應行領回出品由該員眼同事務所職員照舊點數隨時包裝如逾期不到即由事務所按照留存清冊代爲點數包裝(一)出品包裝完竣由事務所眼同該員填寫出品清單粘貼財政部免稅憑單交由該員運回經過關卡照章驗明免稅放行並填給鐵路或輪船減價憑單以資應用(二)前項收據應即繳還並另具領回出品狀存事務所其還送出品仍由事務所開明清單另給收據以資信守(一)領回出品即由出品代表機關隨時發還各出品人附領運出品日期表說明(一)各縣以對於出品協會之程途遠近爲先後之次序(二)每日分配點交件數約在一千五百件以上二千件以下(三)凡各分會出品與所在地之各官廳出品併入所在地之分會運送陳列者不另開列兩日(四)各官廳出品同一日期如件數過多一日不能竣事者即分作

▲日期

八月十四五六(三日)上海縣出品分會 八月十七日省立第二師範學校上海江蘇銀行崑山縣出品分會吳縣出品分會省立第二工場省立第二中學校 八月十八日省立第一師範學校省立第二女師範學校省立第二工業學校省立女子蠶業學校無錫縣出品分會無錫縣知事公署 八月十九日武進縣出品分會武進縣知事公署省立第五中學校丹陽縣出品分會 八月二十日丹徒縣出品分會省立第三工場江甯縣出品分會省立印刷廠江甯府官書局省立第四師範學校省立第一女師範學校省立第一中學校省立第一工場省立第一醫院 八月二十一日崇明縣出品分會寶山縣出品分會南通縣出品分會 八月二十二日嘉定縣出品分會海門縣出品分會崇明縣出品分會省立第三中學校 八月二十三日吳江縣出品分會常熟縣出品分會青浦縣出品分會常熟縣出品分會 八月二十四日太倉縣出品分會省立第四中學校金山縣出品分會奉賢縣出品分會川沙縣出品分會宜興縣出品分會 八月二十五日江陰縣出品分會江陰縣南菁學校靖江縣出品分會揚中縣出品分會如皋縣出品分會泰興縣出品分會 八月二十六日高淳縣出品分會江浦縣出品分會六合縣出品分會儀徵縣出品分會江都縣出品分會東台縣出品分會 八月二十七日寶應縣出品分會高郵縣出品分會句容縣出品分會溧水縣出品分會金壇縣出品分會溧陽縣出品分會 八月二十八日興化縣出品分會興化縣知事公署泰縣出品分會 八月二十九日淮安縣出品分會省立第九中學校淮陰縣出品分會省立第四工場省立第三農業學校泗陽縣出品分會漣水縣出品分會阜甯縣出品分會鹽城縣出品分會 八月三十日銅山縣出品分會省立第七師範學校省立第七工場豐縣出品分會沛縣出品分會蕭縣出品分會碭山縣出品分會邳縣出品分會 八月三十一日宿遷縣出品分會睢甯縣出品分會東海縣出品分會贛榆縣出品分會沭陽縣出品分會灌雲縣出品分會

◉舶來品漲價

本埠各進口貨業因今奧塞風雲牽動全歐則將來舶來品貨物將無繼續來中故貨有高抬市價乘此時機攫取鉅利之思想因此日來各貨價格步步增高惟聞祇有洋燭火油肥皂等貨可以獲利至於疋頭洋布等貨因先令暴縮故貨價所增不及先令耗折之一二故仍不免有虧折之虞云

◉浦江中之外國兵艦

滬上自歐洲戰事發生以來所有停泊浦江各國兵艦中西人士頗爲注意茲得某方面調查報告除德法兩國相繼奉調出口外計有英國伍拉克(譯音)克得馬斯(以下均譯音)勃蘭白耳 雅梅斯 砲艦四艘 巡洋艦一艘 美國奧洛斯砲艦一艘 旆利驅逐艦一艘 日本府西密 蘇密達 鳥機 砲艦三艘 昨日(九號)止浦江所泊外國兵艦計有十艘

◉事關私運軍火

上海鎮守使鄭汝成君昨據探報浦東東溝相近某姓屋內時有軍火深夜出入存儲轉由某公司碼頭偷運出口不知是何用意請查核辦聞距前日又有大批軍火一百二十箱運至該公司碼頭上輪載往鎮江等埠情由致疑請核等情到使以事關私運軍火應飭查遂於昨日密派稽查員前往詳細調查復候核辦

◉王金發派黨設機關

上海鎮守使鄭汝成君昨接浙江興武將軍公函內開案據餘姚縣知事詳稱據探報亂黨王金發派有徒黨與金龍潛赴餘境內周堯春家暗設秘密機關圖謀不軌且藏有軍裝情事知事聞報立即隨帶衛兵前往搜查適與金龍周堯春均不在家僅在周堯春家搜出軍械數件名稱一扣

啓秀女塾招生廣告

本校今遷在北四川路之寶興路新建高大洋房現已落成地方寬敞交通便捷特擴充學額推廣定額三百名分設預科程中西並重凡有志於女界者無不備……

華洋……行

本行新由英國名廠運到經緯儀水平儀手水平儀繪圖厚紙縱斷面紙藍白晒紙等紙紙墨布繪圖原料墨水鉛筆器具字丁規三角尺繪圖板以及測繪儀器一切……

民影照相特別放大

價目 注意

四寸 二張 五角 加印每張一角
六寸 二張 ……
八寸 ……
十二寸 ……
十五寸二張 六元 加印每張一元
十八寸二張 八元 加印每張一元四角
二十四寸 ……

啓秀女塾招生廣告

華泰洋行

本行新由英國名廠運到經緯儀水平儀手水平儀繪圖厚紙縱斷面紙藍白曬墨等紙紙蠟布繪圖顏料墨水鉛筆器具字丁規三角尺繪圖板以及鋼揷篕鋼煉圖一切新貨不及詳載如蒙賜顧請認明江西路念九號不誤 華泰洋行白

民影照相特別放大價目 注意

滿打七元 十五寸二張 六元 加印每張 一元 添印放大照像價目滿打十元 十八寸二張 八元 加印每張 一元四角

二張 十二元 加印每張 二元 添印每張 滿打二十元 一尺二寸每張 價洋四元 十八寸每張 價洋五元

三十寸每張 價洋十元 四十寸每張 價洋十六元 五十寸每張 價洋二十五元 六十寸每張 價洋七十五元

八十寸每張 價洋五十元 本號並能精製銅版及珂羅版價格克己 英大馬路泥城橋西首 電話二千九百五十三號

偽符號數張除防警嚴緝外理合詳請壓核通飭各營隊一體協緝等情據此除分別移行外深恐該匪潛赴來滬為此函請飭屬協拿並祈見覆為荷公誼云云

海軍防務加嚴

海軍司令部因近來謠言孔多防務加嚴除令海籌海圻兩艦仍泊三夾水防護吳淞口外特令海容江元應瑞鏡清建威飛安及湖鵬甲乙各魚雷停泊製造局附近浦江日夜輪流防護每夜自六點起不准小輪民船駛行經過該處天明方可來往並派海軍隨時查驗防有匪船進出私運危險品物云

小錢莊貪小利

淞滬警察廳長徐輔洲君昨日午後發出示諭云為示告事照得歐洲戰事風雲日緊上海金融不免受其影響是在經營商業者協力維持市面方能停滯之虞乃近聞各小錢莊凡遇持外國鈔票前往兌換者必多方為難任意折扣實屬貪得小利不顧大局自非嚴行禁止不足以保現狀而弭隱患並奉上海鎮守使函飭前來除函請南市市商會總持開導外合即示告遇知仰各錢莊一體遵照此後凡遇持鈔票兌換銀洋者務各公平交易照常兌換不得留難折扣倘事有故違定干查究切切勿違此示

道尹關心民食

滬海道尹近以滬地米價昂貴恐有奸商偷運米糧出口情事且值歐洲戰端之際或有貪利奸商潛將本口食米販運出洋接濟戰團所用亟應格外嚴飭稽查以杜偷運故特函致駐滬海軍司令部請派兵輪一艘泊在淞口如遇沙船民船由滬開往北洋各口岸者須由兵輪詳細查驗以維民食而符約章業經李總司令允准已飭琛字魚雷艇駛往吳淞駐泊查驗出口商船不得私運米石出洋云

飛機為軍用品

鄭鎮守使傳知軍警各機關文云案准宣武上將軍函開准陸軍部咨開准統率辦事處函開奉大元帥諭飛機為軍用品類應照槍械例一律辦理嗣後各海關於飛機之件驗無陸軍部護照者一律扣留呈報陸軍部核辦等因應函達轉飭遵辦等因到部查該項飛機件既奉大元帥諭照槍械例辦理嗣後本部遇有輸運飛機時即一律填給護照如係在京外各機關由本部將軍處給均須經本部知照始准驗放相應咨行貴將軍查照轉飭各鎮守使並各軍隊遵照辦理可也此咨等因准此除分行外為此函達貴鎮守使轉飭遵照等因到署合函轉佈仰各軍警機關一體遵照此佈

外交顧問請假返滬

外交部顧問官前駐法星使吳宗濂君於前日請假來滬初寓三洋涇橋鴻發棧現改寓張家花園張叔和家內僅帶家丁二名故一切當道人員概不延見聞吳君不日行將往嘉定（吳君故里）一行假期一月即須赴京任事云

懲一儆百之意

搶劫浦東陶濟權張瑞英家財物及殺斃事主一案三命案內之正兇陳莊生暨其黨張長貴沈長生等三犯業經鎮守使署軍法科訊據陳莊生等供認劫財並殺斃張瑞英不諱判擬陳莊生處以死刑等情已誌前報茲悉浦東各紳董朱日宣等諸君以此次駐浦第三營營長廖守忠督同官兵緝獲其盜正兇頗為出力且陳莊生等為浦東著名之大盜得以拘獲除此巨害居民深為感激惟該兇盜陳莊生所擬死刑將來執行之時務求刑場設於浦東犯事地方俾使以寒匪胆故於前日齊集第三營營部要求廖營長轉呈鄭鎮守使核辦云

三十六黨冒探嚇詐

南市各碼頭近有匪徒（混名三十六黨）冒名偵探借搜查烟土私鹽為名搜害行旅屢經被害在案各官廳具控因未得其名迄未破獲故警界中對於此事派探偵緝甚爲嚴密日昨許茂公司新字商輪自崇沙開駛來滬有搭客謝某在船艙內帶有包袱一小包被前項匪徒同黨三名冒充警探搶詐正各搶奪創擊之際經淞滬警察廳派出偵頭值日偵緝隊隊士金殿臣長錦生巡長發查見上前拘獲王阿根一名餘被逸去就近解交第一區署訊係崇明阿三爲首餘犯甚多當派警探帶同王犯作眼線前往拘捕業已透匪該警長各贊以該黨惡已久今已得有主名亟應悉獲嚴懲以儆刁惡而安行旅除將王犯解送司法科訊辦外並請飭緝逸犯崇明阿三等獲懲辦

尚未訊有頭緒

虹口鐵查路十四號門牌德商牛肉莊主婦密寫司南門被人謀斃並被劫去值洋三萬五千元之鉅贓一案業經捕房將與是案有關之著名匪徒朱八子黃子祥及王六朱大喜子等三並要証婦人李陳氏先後獲案迭經解案訊因訊供狡展不認奉判一併送內地法庭訊明再行核辦嗣因要証李陳氏在押聞知兩淮緝私營駐滬調查郁嵺之爲巨匪于四章案到廨禀請引渡故云如郁能將伊担保出外願將實情披露故即偕同郁到堂將李陳氏帶案復訊豈仍堅不吐實奉判押候再核在案茲悉該案判決解送內地法庭迄已日久該被等仍留押捕房並未解送探其內容聞捕房因該被告毫無確供須俟訊有頭緒方能照斷執行故聞尙須重復逐一詳細研鞫務得真相而後已云

擴充善舉

城內也是園夏家方壩同願留心惜字會專辦惜字施棺及收拾掩屍等善舉頗著成效近以廣濟惜字社爲粵商林煒華君所發起亦租賃該社房屋辦公昨特開職員談話會提議擴充辦法擬創設義學暨送診給藥等善舉決議由同志担任經費從速進行並舉定職員如左

經董魏瀚瑤 沈宗約 朱文鏞 名譽董事談任之 毛子堅 郁屏翰 周采臣 張仲英 陳海天 楊南棠 程玉峯 華星垣 書記龔會計 李朱敏甫 幹事 朱蘭龍 一 海棠 李詳候

商貨阻滯

本埠各商業因歐州戰事發生以來無不大受影響日前南市米商源盛成等麥油餅號商因拋出沙河餅數千片之譜本已訂明裝運太古公司漳州輪船由安東來滬約期陽曆本月八九號可到詎該號商昨忽接得來電因該餅業已裝就輪船停泊安東口內遂因歐西戰爭該輪西人胆怯緩放以致不能如期到滬云

預防匪類乘間竊發

上海鎮守使鄭汝成君昨日令飭浦東東溝陸軍第三營廖營長守忠略謂查因奧塞戰事牽及英俄德法全歐震動滬瀆各國軍艦商界各率本國政府命令先後出發回國以致滬上大局浮動人心惶惑誠恐黨匪流氓乘間竊發擾亂治安查浦東沿濱一帶洋棧林立軍械火藥兩庫尤關重要防務不得不加意嚴密倘有洛河塘之龍王廟合慶鎮處實為海道出入要點與東溝相隔甚遠防範恐難周到應遴派馬軍數十名輪流巡哨如有形跡可疑之人在該處登陸應嚴行盤詰以防黨匪擾亂云云廖君奉令已遵照辦理矣

對付苛罰之知事

浙江永嘉縣知事劉強夫自蒞任以來假調烟犯爲由百般苛罰如沈林氏以青年孀婦家道殷富該知事將該氏以嫌烟爲名傳入署中拘禁兩旬後罰洋一百二十元釋出陳義記行主並無烟癖亦令入署調驗該行主恐與名譽攸關遂賄賂洋三百元了事又黃某亦無嗜好被勒罰洋三百元諸如此類不一而足是以被罰之人均心不甘服於日前來申特在十六舖內旅滬甌民同鄉會於昨日午後二時開會討論對付方法並舉定代表擬赴京控訴云云

道尹謁道尹

甌海道尹左昌軒君前日因公來申昨赴洋務局訪晤楊小川君當由楊君延入辦事室暢談良久而別

查禁黃天邪教

滬海道尹昨接巡按使飭開准內務部咨開准陸軍部咨據吉林護軍使孟恩遠文稱查黃天邪教糾衆煽惑陰謀不軌者實繁有徒自知敗露奇瞞爲法律所不容則投入佛教會中以求其庇護往往查拿黃天教徒即有佛教會出爲干涉請於信教自由之中嚴定取締該會辦法以遏亂萌等情查該護軍案所陳各節不爲無見相應抄錄原文咨請查照核辦等因到部查東三省黃天邪教自上年八月飭查封禁後據有大智和尚呈報創立佛教總會未經批准遽於東三省及北京等處分設會所謂爲黃天教徒隱均經先後查禁並由部分別咨飭查禁解散並由軍政執法處將該和尚捕獲訊辦至本年一月迭據奉吉兩省呈報發見混元門在理教時時教六門神教鋼盆教及黃天教等邪師名目近日復本政事堂交件報稱魯有高佛共和國川等有少林邪教發生均經本部分別咨飭從嚴查禁各在案此種邪教名目紛歧蹤跡詭祕類皆藉佛教以藏身爲地方之隱患本部正在核議辦法俾嚴取締而資管理茲復准陸軍部咨請前來核閱結抄孟護軍使原文吉省又破獲僞佛教會仍牽及大智和尚並稱民教界限不分緇素莫辨查奉無從著手請明白命令必須出家爲僧始稱佛教其不出家者即飭由佛教之外等語所見甚是與本部籌議取締之意相合除俟擬定辦法分別呈布施行並先行咨覆陸軍部外相應抄錄原件咨行貴使轉飭各屬遵照上開各項及與此類似之邪教一律嚴禁可也等因准此合函抄錄原件飭行該道尹仰即一體遵照辦理此飭

養性學堂開學

英租界新馬路合興里養性學堂成立以來進步甚速該校係女學性質並設有初級小學凡幼稚男生亦可就學經理周學孟女士對於從學子女循循善誘管理周密故學生異常發達聞該校定本月二十四號星期一開學再事擴充添聘男女教員有志嚮學者幸毋交臂失之

匪徒施用迷藥

昨午有甲乙丙三人至小東門內新太恒衣莊內購買綢布壽衣數件約計洋七十餘元因無現洋照付邀同該店夥商派一伙友沈芝山隨往南市大達里某號取洋不料同行至十六鋪地方甲等約合沈君以橫塊中華樓茶肆內吸茗相待詎被乘間施用迷藥致沈頓刻瘋狂不知人事適被茶博士看破上前盤詰甲等見勢不佳乘隙兔脫而衣包幸未携去後即報告第一區警署將沈及衣包一併帶署飭送上海醫院醫治衣包暫存候示

小尼僧討還粧奩

向爲紅幫裁衣之甬人李玉書之妻鄔氏於壬子秋捲取衣飾背夫私逃潛至英界某尼菴內削髮爲尼已有兩載近被李偵知據情控由公廨求請斷離業經中西官提訊明確奉判兩造均愿離異自應照准着李母周氏將被告鄔氏粧奩覓保限日撤案給氏具領從此伯勞飛燕各判東西兩不相擾各情已錄本報茲經李玉書與母周氏違背堂諭抗不遵斷前晨奉孫襄讞會同奧領克君提訊據被告代表律師上堂辯稱情並稱原告藐視公堂請爲訊追云云中西官核供會商之下判李周氏着仍三日內呈候隨候核明發給如違抵照鄔氏閑單交人銀掃保再得再傳候云

渡船也要把持

浦東官立各渡船原爲便民起見迺各渡船戶時與小划船爭奪生意常啓鬩端昨日又有甲乙二商人由浦東楊家渡碼頭僱小划船渡浦被官渡頭目張炳華扣留不放小划船復至復經兩造爭執不休勢將用武經一區警察一分署第二守望警長雲廷上前排解不服旋將紐拘署押候訊究

取締汽馬車疾馳

法捕房總巡萬自夏令開辦夜花園以來一種汽車馬車通宵往來法新租界絡繹不絕加之車夫任意違章疾馳以致該處西商難以安枕迭經拘罰不悛實與安甯有礙昨即諭知嵩山路等處捕房轉知各探捕自即晚起如有前項疾馳違章汽馬各車准即查明號碼稟候從嚴罰懲

鍾氏爭產案

已故旅滬粵商鍾炳南之子鍾聯生鍾統偉鍾壽齡及母朱氏因爭奪遺產並私匿祖母郭氏靈柩各等情在英公廨互相涉訟一案由廨迭經集訊奉判派探帶同鍾聯生前往蘇州吳縣勘合將祖母靈柩交出給壽齡具領惟鍾朱氏鍾壽齡原籍有無業產可以交出候函致大埔縣查明再核在案前晨亦經孫襄讞與奧領克君復訊兩造仍由律師上堂互辯良久官以兩造之母已死屍限二個月各自在外想一辦法赶將大埔產業分斷免至涉訟惟華安保險單以及股票仍暫存原告手執所有鍾壽齡應將該祖母郭氏靈柩已由吳縣運回鍾禱業已遵辦着即赴領

房主健訟

甘永鱗前在地方審判廳控房客徐獻廷徐楚臣父子積不付租請求撤消契約等情一案曾奉該廳獨任推事官判決詎甘不服仍提該廳上訴業奉袁審判長准詞於前日傳原被來廳候訊由王陳張三推事官等公開合議法庭審理甘永鱗因事不到由伊姪甘常卿投案王君以甘常卿祇能立於參加人地位不能認爲原告代表先據原告所延之王煥功律師出庭聲稱徐獻廷其欠原告房租洋六十三元請求堂上將契約塗消追償被欠租金並令被控告入限期搬遷以免房主受損云云徐楚臣供稱我父徐獻廷現在北京陸軍部當差因此並不在家於前清宣統元年十一月間向甘永鱗租賃內門內安康里四十號門牌住房一所每月租洋十八元當付押租洋五十四元立有契約無久賓主相安去年蘆縣六月間亂事發生於是遷往租界居住暫避兵禍至七月中旬兵事平靖仍然遷至原處並向甘永鱗商議六月份之房租並甘不允彼時商人六月份租洋祇付九元餘月照付至十二月份之房租亦付洋九元商人以爲兩共減讓一月租金至今年正月間甘又來索取租金商人答以年關適遇無款應付嗣其暫緩數天不料二月間甘永鱗即行來案控告但控告之時商人押租洋尙未住滿何得貿然起訴而租界向章房租須欠至三個月方始禀准公堂控封此次甘不聽用此壓制手段因此心實不甘是以將租止付請察于是王律師與徐楚臣互辯良久王律師謂堂上曰今日徐楚臣之供詞是否有效設或堂上判決遂遷之後徐楚臣推稱未便作主請問堂上如何辦理王君大爲不然答以貴律師若不認徐楚臣爲被控告人不應與彼爭辯良久至此方問有效無效耶王律師語塞默坐斯時官等會商之下遂宣告辯論終結著候送達判詞於是退庭

警服換用白色

淞滬警察廳長徐輔洲君蒞任後將所轄各區統一辦理以來迭經籌畫悉心整頓不遺餘力惟滬上爲通商大埠應仿照南北洋陸軍商埠警察辦法俾得循序進行現在各區署警察夏季制服現用黃色殊未合官爰照天津江寧警章夏季制服應用白色肩章並行撤去而黑色皮鞋則改用白膠布鞋業已趕製此項服色業已竣工分飭各區署承領乃定於今日清晨五時由各區署分別發給各長警等承穿其警帽不及製就爰暫用白洋布套罩之俟白色服一俟製造竣工再行定期發給更用各上級官員亦仰一律更易白色制服以示一律而重體制云

吞沒盈餘

影笑庵前在英公廨控李文周私用地價及盈餘洋一萬五千元等情一案前晨亦經中西官提訊兩造均延律師上堂互相辯論官判李另案還押候飭知張云甫將受押之地價扣存候許轉賓並由檢察處函知鑫記公司遵照辦理

來函

啓者昨閱貴報登載鄙人控告延年公司一案未免失實查鄙人在該公司保壽元一千五百兩已繳過保費五期今年陽曆七月間接得該公司報告云稱五月間開股東會已將股本一成虧空外再虧欠保費等元十五萬數千兩因各股東不肯再繳第二期股本以致停止營業並云舉定清理員從事清理並無定期償還辦法淨入鄙則爲數甚微然係汗血所積不得已延請律師起訴請公堂追理希早償還至報載鄙人祇繳四期及數少不應牽涉多人試問總人查林裁威係該公司總董李清福係泉標爲總協理保單均歸二人簽字朱佐八揚伯周丁劍秋係去年十一月間舉爲董事有報可稽然此數人與該公司均有關係何爲牽涉若不傳到以上諸人焉能令各股東再繳股本清償保費耶現在此案先傳清理員訊理總有水落石出不難立見是非事實如此貴報登入來函門爲盼 沈繩文謹啓

▲惠券誌謝 哈同花園主人姬將名園暫假於救濟婦孺會等開辦慈善游覽大會茲定於舊曆六月二十四日開幕六月二十八日爲止凡好善者每一往就爲昨承救濟婦孺總會致贈優待券四紙特此誌謝

時評三

小錢莊與鈔票 （木）

自歐陸風雲起金融上所受影響不但上海而上海之恐慌較他處爲甚其故何在此皆一般小錢莊之市儈故意作崇不顧大局有以釀成之也蓋聞近日之持外國鈔票向之兌換者任意折扣多方留難於是商舖居民紛紛向銀行兌現爲儲藏之計現金缺乏之原因其在斯歟今幸官廳洞燭其奸下令小錢莊照常兌換不得留難折扣此亦維持市面之一道也

圍棋欄

周小松授二子　金明齋

共百六十五着

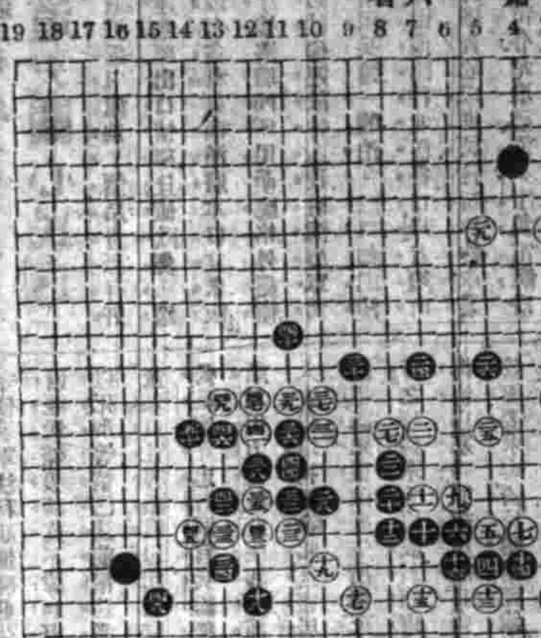

殘局紬奇　白先刦

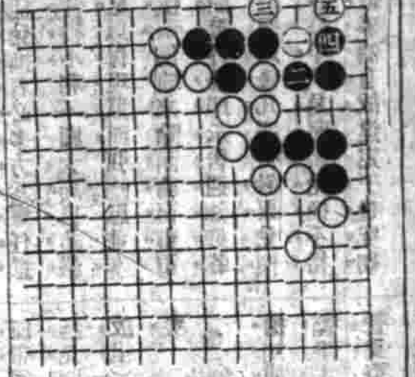

又變四子五位關可活

▲徵求佚譜告白　古譜之未經刊行者尚夥或藏之故家或見之佚籍如有閱寄本報登錄俾古人吉光片羽得以播之傳流則非獨本報歡迎已也

▲徵求讀者對局　本報特設讀者對局一欄以便海內手談家收互相觀摩之益如有時人對局愜心貴當者不問經度高低如衷錄示本報當擇尤刊登

本埠商務市況

續誌怡和吽莊八月五日拍三拍出各貨價如左

（原市）
五磅綠蟹　一兩九錢二分
六磅綠蟹　二兩零九分
七磅又　二兩一錢六分

（市布）
八磅四紅蟹　二兩八錢三分
又藍蟹　二兩零零五厘
又紅鐘　三兩二錢二五
又會蝶　三兩一錢
又藍鐘　三兩四錢
又紅蝶　三兩四錢
又單蝶　三兩四錢一五
又綠五鶴　三兩一錢一五
又藍遠鐘　三兩五錢
又紅鶴鐘　三兩二錢
又藍三〇　二兩四分五分
又藍三丁　二兩八錢
又藍雙蝶　三兩七錢九分
又藍雙寶　三兩四錢五分
十磅鹽雁虎　四兩五錢四分
又大發財　三兩九錢四分
又紅七子　三兩四錢二分
又紅蟹　三兩四錢二五
又團四　三兩七錢八五
又藍鶴　四兩二二分五
又藍蠶　四兩二分
又義侯利　四兩零二分

（細布）
又日利千金　四兩四錢八五
又市蟹　三兩七錢九五
又彩蟹　四兩八錢三分
又彩鐘　四兩九錢八五
又藍三口　四兩四錢二分
又馬蛇　四兩九錢
又藍六子　四兩六錢零五
又茶台　四兩四錢八五
十一磅彩人物　四兩四錢五分
十一磅彩鐘　五兩三錢三五
十二磅彩蟹　五兩
十二磅雙鶴　四兩二錢八分
又人物鳥又　四兩三錢二分
又人物　四兩七錢
又中國人　三兩六錢一分
又三蝴蝶　三兩六錢六分

（洋標）
二四紅息　二兩四錢七五

（細斜紋）
三十磅單　三兩六錢六分
四十磅又　四兩八錢二五
三十磅零　三兩七錢二五
四十磅又　四兩九錢二五
三十磅藍帶　三兩二錢
四十磅又　四兩六錢二分
三十磅藍蟹　三兩〇七錢五分
四十磅又　三兩九錢五分
三十磅色呢　三五錢二分
四十磅又　四八錢五五

（漂洋標）
金獅圖　四兩一錢二五
金九鼎　二兩五錢五分
金雞牌　五兩一錢三分

（竹布）
金人槍　四兩八錢
鳳印牌　五兩一錢二分
雙龍牌　五兩零七分
花藍牌　六兩六錢
金九怡　五兩八錢五五
三鼎甲　四兩七錢

（漂布）
從一等　五兩七錢五分
金一等　五兩九錢分

（完）

匯票
昨逢禮拜本埠中西銀行循例休假是以匯票無市不錄

金市
八月九日收盤行情如左
現貨標金　四百零八兩
足赤條金　四百十四兩
沙金台赤　四百十六兩

錢市
八月九日北市銀元小洋及銀拆錢市收盤行情如左
英洋　七錢二分八釐五毫
北洋　七錢三分七釐五毫
小洋　七錢三分
銀拆　六錢四分四釐
錢元　一錢五分
市錢　一百八十三千五百文
衣牌　一百五十千文
洋錢　一千三百四十文
錢洋　七錢二分五釐
本洋　一千二百文
八開　七錢二分
小洋貼水　一百十九文　角角十六文

金融
昨因禮拜日各銀行休息公事銀洋行情均無報告

穀食
昨日滬南開出之米麥行情如左
北新機白米　七元八角至七元二角
南新機白米　七元七角至七元
常新機白米　七元七角至七元
蘇同機白米　七元二角至六元八角
西運機白米　七元三角至六元八角
角里雙糧白米　七元三角至六元八角
機江高白米　七元至六元七角
周莊白米　七元七角至六元五角
新機洋稻米　六元四角至六元八角
新機杜子稻米　七元至六元五角
平湖白秈米　六元五角至元
高新通元米　九元至八元三角
高機白陰元米　八元五角至七元八角
新小麥　五元三角至四元四角

油荳市
昨日滬南油市不過零星銷開之價如左
牛莊豬油每担　十一兩九錢
青中餅每片　二兩四錢一分六

花衣
滬上各種花衣市情因泰西商家停辦爲歐洲戰事華商紗廠恐紗交不旺不肯添備至以市價逐步見軟茲將各花及子花兩價如左
通州花衣每担　二十二兩
太倉花衣黑核又　二十二兩
太倉花衣白核又　二十一兩四錢
四牌子花又　二十一兩二錢
上海花衣又　二十一兩
火機花衣又　二十一兩

上海虹口蓬路第三十號
醫院
內科眼科　內科小兒科　外科耳鼻咽喉科　產科　婦人科　小兒科
醫學士　秋田　醫學士　康

日本紗
昨逢星期紗市甚稀茲將各牌紗盤如左
二十支藍魚紗大包　一百零九兩五錢
二十支五子又　一百零六兩五錢
二十支日馬又　一百零六兩
二十支團鳥又　一百零八兩五錢
二十支漁翁又　一百零八兩
二十支雙什又　一百零四兩
十六支藍魚紗大包　一百零六兩二五
十六支立馬又　一百零五兩五錢
十六支三馬又　一百零四兩
十六支團鳥又　一百零三兩二五
十六支雙鹿又　一百零三兩五錢
十六支雙喜又　一百零三兩五錢
十六支五福又　一百零一兩
十六支二喜又　一百零一兩五錢
十六支三陽又　一百零一兩五錢
十六支紅福又　一百零一兩
十六支雙錢又　一百零一兩
十六支竹牌又　九十九兩五錢
十六支飛子又　九十九兩
十六支金象又　一百零一兩
十六支花蝶又　一百零一兩五錢
十六支扇面又　一百零二兩五錢

本廠紗
昨逢禮拜紗市甚靜市價定茲將行情如左
十六支雙龍紗大包　一百零二兩五錢
十六支雙虎又　一百零二兩
十六支雙象又　一百零一兩
十六支脂虎又　一百零一兩五錢
十六支牧羊又　一百零一兩五錢
十六支紅團龍又　一百零一兩
十六支丹鳳又　九十九兩五錢
十六支火車又　一百兩
十六支水月又　一百零二兩
十六支月季又　一百零一兩五錢
十六支日光又　九十九兩
十六支天官又　一百兩
十六支聚寶盆又　九十八兩
十六支雲龍又　九十九兩五錢
十六支雲錦又　九十九兩
十六支紅龍又　九十八兩
十六支鐵毛又　九十八兩
十六支三星又　一百兩零〇五錢
十六支人和紗又　一百兩零零二五
十四支雙龍紗大包　一百兩
十四支雙虎又　九十九兩
十四支雙象又　九十八兩五錢
十四支脂虎又　九十十兩
十四支藍團龍又　九十八兩五錢
十四支丹鳳又　九十七兩
十四支水月又　九十八兩五錢
十四支月季又　九十七兩二五
十四支牧羊又　九十九兩五錢
十四支天官又　九十八兩
十四支聚寶盆又　九十六兩五錢
十四支雲龍又　九十七兩
十四支雲錦又　九十七兩五錢
十四支鐵毛又　九十六兩
十四支三星又　九十八兩
十四支人和紗又　九十八兩七五
十二支雙龍紗大包　九十七兩五錢
十二支雙虎又　九十六兩五錢
十二支雙象又　八十六兩五錢
十二支紫團龍又　九十四兩五錢
十二支丹鳳又　九十四兩五錢
十二支月季又　九十五兩
十二支天官又　九十六兩
十二支聚寶盆又　九十一兩五錢
十二支雲龍又　九十二兩五錢
十二支雲錦又　九十三兩五錢
十二支鐵毛又　九十二兩五錢
十二支三星又　九十五兩
十二支人和紗又　九十四兩七五
十支雙虎又　九十四兩
十支蜜毛又　九十兩
十支麒麟又　九十兩

失票一覽表

珂羅版印

北宋拓麓山寺碑

此爲陳星寶藏北宋拓本也序銘贊題銜都凡四千一百六十一字闕泐不可辨識者僅一十七字按是碑有黃仙鶴本英英披露本大唐開元本碑至南宋時已爲妄人開鑿謂之洗碑故諸本字形均方幅笨滯全失李北海手意其尤謬誤者如冥搜之搜碩德高閑之閑殆不成字此本則極爲分明無剜剔痕實出諸本上羅君叔蘊跋云生平所見宋拓此碑不下六七本以此爲第一確是北宋未剜改時所拓茲用珂羅版精印連跋共六十五頁每冊定價洋四元

上海望平街有正書局　北京　天津　蘇州　南京　分局發行

真不愧廣嗣金丹

外埠來信須寫明寧波路第一百十五號◎本廠分設◎天津北門外獅子胡同忠成棧內◎南京花牌樓◎杭州陳列所

鄙人自幼善病弱不勝衣比及力學之年又患見手以致年届大衍精神十分疲憊一切腰酸腿軟耳鳴目眩之症由漸而劇尤慎者遺洩之病夜間必作非惟陰下衰百病因之俱起曾求大江南北諸名醫診治無效迄今三年病不見痊 [illegible] （下略）●附價目 [illegible]

註冊商牌

勿驚◎清◎快◎丸偉効

惡疫病魔立刻四離盡滅

喘治　●霍亂惡疾●卒中昏倒●頭痛目眩●胃脘溜飲●噁心嘔吐●腹痛痢疾●過食過飲●中暑傷寒●水土不服●暈船眩車●精神鬱結●昏迷不醒等一切危急諸症服之即能解毒通竅眞有起死回生之功効靈妙

調劑本舖　日本大阪　高橋盛大堂藥局

總經理　上海　日信大藥房

●各地大藥房洋貨舖等處均有代售就近購服爲荷

清快丸藥價
大號半打每盒一千二百粒洋一元二角
大號每盒五百七十粒洋六角
小號每盒二百粒洋二角五分
大號（乙）每盒 [illegible] 洋三角
小號每盒一百〇五粒洋一角二分
大號 [illegible] 洋六分

假圖模仿

半夏露　包愈咳嗽　永遠斷根

彭壽堂藥房始創順氣化痰止咳四寶半夏露眞正功效此來不同◎招請各省批發經售◎函購由郵通知爲照郵票不收

嗽◎病後中虛氣逆咳嗽不止◎鼻塞失音◎產後虛咳渾身發痛◎痰火咳嗽 [illegible]